WWW.DESIGNER-KITCHENS.CO.UK
DESIGNER KITCHENS
BY LEE JAMES INTERIORS
37 High Street/Potters Bar/Herts/ EN6 5AJ
Tel: 01707 650 565
Email: info@designer-kitchens.co.uk

ΕΛΕΥΘΕΡΙΑ

ΑΝΕΞΑΡΤΗΤΗ ΕΒΔΟΜΑΔΙΑΙΑ ΕΛΛΗΝΙΚΗ ΕΦΗΜΕΡΙΔΑ ΤΟΥ ΛΟΝΔΙΝΟΥ
email: michael@eleftheria.biz

ΑΡ. ΦΥΛΛΟΥ 811 ΠΕΜΠΤΗ 8 ΟΚΤΩΒΡΙΟΥ 2015 ΤΙΜΗ: £0.75

SAND telecoms
• New Connections
• Upgrades • Repairs
• Unwanted phones
• Accessories • Tablets
Tel.: 01707 872 907
www.sandtelecoms.co.uk

ΑΠΟΨΗ

Ο Ακιντζί «έκλεισε» το παράθυρο ευκαιρίας;

● ΣΕΛΙΔΑ 5

ΕΚΔΗΛΩΣΗ ΕΔΕΚ Η.Β. ΓΙΑ ΤΗΝ ΕΠΕΤΕΙΟ ΤΗΣ ΚΥΠΡΙΑΚΗΣ ΑΝΕΞΑΡΤΗΣΙΑΣ ΜΕ ΟΜΙΛΗΤΗ ΤΟΝ ΠΡΟΕΔΡΟ ΤΟΥ ΚΟΜΜΑΤΟΣ

Μ. ΣΙΖΟΠΟΥΛΟΣ: «Επικίνδυνα δυσλειτουργική η διζωνική»

«Ο ΑΚΙΝΤΖΙ ΔΕΝ ΜΠΟΡΕΙ ΝΑ ΠΑΡΕΙ ΑΠΟΦΑΣΕΙΣ ΧΩΡΙΣ ΤΗΝ ΕΓΚΡΙΣΗ ΤΗΣ ΑΓΚΥΡΑΣ»

● ΣΕΛΙΔΑ 9

ΦΩΤΟ: Π. ΠΕΝΤΑΓΙΩΤΗΣ

ΕΠΙΒΕΒΑΙΩΘΗΚΕ ΠΛΗΡΩΣ Η ΕΠΙΣΤΗΜΟΝΙΚΗ ΠΡΟ ΕΤΟΥΣ ΕΚΤΙΜΗΣΗ ΚΑΘΗΓΗΤΗ ΤΟΥ ΠΑΝΕΠΙΣΤΗΜΙΟΥ ΚΥΠΡΟΥ

Στον Ηφαιστίωνα ανήκει το ταφικό μνημείο Αμφιπόλεως

ΕΠΙΣΗΜΗ ΑΝΑΚΟΙΝΩΣΗ ΑΠΟ ΤΟΥΣ ΑΝΑΣΚΑΦΕΙΣ

ΣΕΛΙΔΕΣ 18-19

ΟΙ ΠΡΟΓΡΑΜΜΑΤΙΚΕΣ ΔΗΛΩΣΕΙΣ ΤΗΣ ΝΕΑΣ ΚΥΒΕΡΝΗΣΗΣ ΑΝΑΜΕΝΟΤΑΝ ΝΑ ΕΓΚΡΙΘΟΥΝ ΧΘΕΣ ΒΡΑΔΥ ΣΤΗ ΒΟΥΛΗ

ΑΛ. ΤΣΙΠΡΑΣ: «Επιστροφή στην ανάπτυξη το 2016»

- **«ΕΝΤΟΛΗ ΤΕΤΡΑΕΤΙΑΣ ΓΙΑ ΣΤΑΘΕΡΟΤΗΤΑ ΚΑΙ ΕΞΟΔΟ ΑΠΟ ΤΟ ΜΝΗΜΟΝΙΟ»**
- **«ΘΑ ΕΦΑΡΜΟΣΟΥΜΕ ΤΑ ΣΥΜΦΩΝΗΘΕΝΤΑ ΜΕ ΤΟΥΣ ΔΑΝΕΙΣΤΕΣ»**
- **«ΚΑΘΑΡΣΗ ΣΕ ΟΛΟΥΣ ΤΟΥΣ ΤΟΜΕΙΣ ΚΑΙ ΠΑΤΑΞΗ ΤΗΣ ΔΙΑΦΘΟΡΑΣ ΚΑΙ ΦΟΡΟΔΙΑΦΥΓΗΣ»**

● ΣΕΛΙΔΑ 10

Θα φορολογηθούν και 3,200 ακίνητα Ελλήνων στο Λονδίνο

● ΣΕΛΙΔΑ 3

ΟΜΙΛΙΑ ΒΡΕΤΑΝΟΥ ΥΠΕΞ ΣΤΟ ΠΕΡΙΘΩΡΙΟ ΤΟΥ ΣΥΝΕΔΡΙΟΥ ΤΟΥ ΣΥΝΤΗΡΗΤΙΚΟΥ ΚΟΜΜΑΤΟΣ

ΦΙΛΙΠ ΧΑΜΟΝΤ: «Στα πρόθυρα μιας πραγματικά ιστορικής εξέλιξης»

- **«ΕΥΕΛΙΚΤΟΙ ΓΙΑ ΤΙΣ ΕΓΓΥΗΣΕΙΣ, ΑΝ ΣΥΜΦΩΝΗΣΟΥΝ ΤΑ ΔΥΟ ΜΕΡΗ»**
- **«ΟΥΣΙΑΣΤΙΚΟΙ ΑΡΩΓΟΙ ΣΤΗ ΧΡΗΜΑΤΟΔΟΤΗΣΗ ΤΗΣ ΛΥΣΗΣ ΒΡΕΤΑΝΙΑ, ΗΠΑ, Ε.Ε.»**

● ΣΕΛΙΔΕΣ 6 & 13

ΦΩΤΟ: Δ. ΠΑΡΤΑΣΙΔΗΣ

PROPERTIES URGENTLY REQUIRED
Sales
Lettings
Commercial
Management
Guaranteed Rent
t 020 8211 3466
w www.woodhouseestates.com
e info@woodhouseestates.com
235 Woodhouse Road, Friern Barnet, London, N12 9BD

PROPERTY CENTRE
• LETTINGS • SALES • PROPERTY MANAGEMENT
HEAD OFFICE:
5 ASHFIELD PARADE,
SOUTHGATE,
LONDON N14 5EH
CENTRAL LONDON BRANCH
56 QUEENSWAY
BAYSWATER
LONDON W2 3RY
• Tel. Centre: 020 8920 2040
email: info@propertycentrelondon.com
www.propertycentrelondon.com

Attention All Landlords!
"You're property is in safe hands.."
UP TO 5 YEARS RENT GUARANTEED
Call Now - 020 8342 5555
www.capitalhomesestates.co.uk
CAPITAL HOMES ESTATES - 1 TURNPIKE LANE, LONDON, N8 0EP
www.capitalhomesestates.co.uk • info@capitalhomesestates.co.uk
Capital Homes

VENUS WINE & SPIRIT MERCHANTS PLC
SPECIALIST CASH & CARRY
Μεγαλύτερη Επιλογή Κρασιών και Οινοπνευματωδών Ποτών στο Ηνωμένο Βασίλειο
Largest Selection of Wines and Spirits in the UK
UNIT 3•62 GARMAN ROAD•TOTTENHAM•LONDON•N17 0UT
TEL: 020 8801 0011

Lebara mobile

Τώρα μπορείτε να τηλεφωνείτε στην Ελλάδα, στην Ευρώπη* και στό Ηνωμένο Βασίλειο, με το ίδιο Flexi minutes

500
Flexi minutes

Επιπλέον, **1GB** δεδομένων και απεριόριστα SMS στο Ηνωμένο Βασίλειο

Νέο Flexi Western Europe Plan*
£12.50
/30 ημέρες

Το Flexi Western Europe περιλαμβάνει κλήσεις στο Ηνωμένο Βασίλειο και σε 23 χώρες*:

Αγοράστε την SIM κάρτα σας και ανανεώστε τον χρόνο ομιλίας σε ένα κατάστημα.
Για ενεργοποίηση, στείλτε με SMS τη λέξη **FLEXIWE** στον αριθμό **38885.**

Carphone Warehouse · Argos · TESCO · Sainsbury's · ASDA · Morrisons · Post Office*

*Μια προσφορά από τη Lebara Mobile Limited. Μπορεί να αγοραστεί μέσω SMS. Ανανεώστε το υπόλοιπο του χρόνου ομιλίας στον αριθμό σας Lebara του Ηνωμένου Βασιλείου με το ελάχιστο ποσό που υποδεικνύεται παραπάνω και μετά στείλτε τον αντίστοιχο κωδικό ενεργοποίησης στο 38885 για να επωφεληθείτε από αυτό το πακέτο. Περιλαμβάνει το ποσό δεδομένων που αναφέρεται παραπάνω, απεριόριστες κλήσεις & SMS σε άλλους αριθμούς Lebara του Ηνωμένου Βασιλείου, απεριόριστα SMS σε όλα τα κινητά τηλέφωνα στο Ηνωμένο Βασίλειο, καθώς και τα λεπτά που αναφέρονται παραπάνω. Τα λεπτά που περιλαμβάνονται μπορούν να χρησιμοποιηθούν για κλήσεις στο Ηνωμένο Βασίλειο και/ή σε επιλεγμένους προορισμούς που αναφέρονται παραπάνω. Τα δεδομένα μπορούν να χρησιμοποιηθούν μόνο στο Ηνωμένο Βασίλειο. Ισχύουν χρεώσεις περιαγωγής για όσους ταξιδεύουν στο εξωτερικό. Οι προορισμοί στο Ηνωμένο Βασίλειο περιλαμβάνουν σταθερές γραμμές και κινητά στο Ηνωμένο Βασίλειο, δηλαδή σε γραμμές που ξεκινούν από τους αριθμούς 01, 02, 03 (εξαιρούνται τα Νησιά της Μάγχης και η Νήσος του Μαν) και 07. Ισχύει για 30 ημέρες από την ημερομηνία ενεργοποίησης και υπόκειται σε αυτόματη ανανέωση. Εάν δεν επιθυμείτε αυτόματη ανανέωση, στείλτε μήνυμα με τον αντίστοιχο κωδικό ενεργοποίησης που αναφέρεται παραπάνω και *STOPστο 38885. Για τους πλήρεις όρους και προϋποθέσεις, επισκεφθείτε την ιστοσελίδαwww.lebara.co.uk.

ΑΠΑΙΤΗΣΕΙΣ ΠΟΥ ΞΕΠΕΡΝΟΥΝ ΚΑΙ ΚΑΘΕ ΛΟΓΙΚΗ ΦΑΝΤΑΣΙΑ

Ταπεινώνει την Ε.Ε ο Ερντογάν προκειμένου να βοηθήσει στο προσφυγικό!

Ανατολίτικο παζάρι έστησε στις Βρυξέλλες ο **Ρετζέπ Ταγίπ Ερντογάν**, αξιώνοντας ανταλλάγματα σε όλα τα επίπεδα, προκειμένου να συνεργαστεί με την ΕΕ και να τερματίσει τη διοχέτευση προσφύγων στην ευρωπαϊκή επικράτεια. Την ίδια ώρα, οι Βρυξέλλες εμφανίστηκαν έτοιμες να ικανοποιήσουν στο «μέτρο του δυνατού» τα τουρκικά αιτήματα.

Ο Τούρκος πρόεδρος, ο οποίος είχε διαδοχικές συναντήσεις με τους επικεφαλής της Κομισιόν, του Ευρωπαϊκού Συμβουλίου και της Ευρωβουλής, ζήτησε όχι μόνο οικονομικά αλλά και πολιτικά ανταλλάγματα, τα οποία σύμφωνα με πληροφορίες της εφημερίδας **«Φ»** δεν εξαντλούνται στο ζήτημα των Σύρων προσφύγων, αλλά εκτείνονται και στην προώθηση της ενταξιακής πορείας της Τουρκίας, διά του «ξεπαγώματος» διαπραγματευτικών κεφαλαίων που μπλοκάρει η Κύπρος.

Ο κ. Ερντογάν ζήτησε από τις Βρυξέλλες το «ξεπάγωμα» των διαπραγματευτικών κεφαλαίων 15 (Ενέργεια), 24 (Δικαιοσύνη, Ελευθερία και Ασφάλεια) και 31 (Εξωτερική Πολιτική, Ασφάλεια και Άμυνα), κάτι που προϋποθέτει άρση του βέτο της Κυπριακής Δημοκρατίας, καθώς και το άνοιγμα του κεφαλαίου 17 (Οικονομική και Νομισματική Πολιτική) που μπλόκαρε η Γαλλία.

Ωστόσο, το «κυρίως πιάτο» των ανταλλαγμάτων που ζήτησε ο κ. Ερντογάν για να συνεργαστεί με την ΕΕ στο προσφυγικό, αφορά στη δημιουργία μιας ζώνης ασφαλείας, μήκους 80 χιλιομέτρων και πλάτους 40 χιλιομέτρων, εντός του συριακού εδάφους, με πρόσχημα και την αναχαίτιση της δράσης του PKK. Αξιοσημείωτο είναι ότι ο Πρόεδρος του Ευρωπαϊκού Συμβουλίου, **Ντόναλντ Τουσκ**, χαρακτήρισε ως «πιθανή» τη δημιουργία ζώνης ασφαλείας, ενώ ο πρόεδρος της Ευρωβουλής, **Μάρτιν Σουλτς**, υπέδειξε ότι προϋπόθεση για κάτι τέτοιο αποτελεί η εξασφάλιση απόφασης από το Σ.Α. του ΟΗΕ.

Στο Συριακό, ο κ. Ερντογάν «κάρφωσε» τη Ρωσία για παραβιάσεις του τουρκικού εναέριου χώρου, ενώ ο κ. Τουσκ επέκρινε τη Μόσχα για τους πρόσφατους βομβαρδισμούς, κάνοντας λόγο για συμμαχία με τον **Άσαντ**.

Το τρίτο αντάλλαγμα που έθεσε ευθέως ο κ. Ερντογάν αφορά στην επίσπευση του διαλόγου για ελευθεροποίηση των θεωρήσεων διαβατηρίων για τους Τούρκους πολίτες που επιθυμούν να ταξιδέψουν στην ΕΕ, κάτι που όπως ανέφερε έγκυρη πηγή, *«θα εξετάσουν οι Βρυξέλλες»*.

Ο Τούρκος πρόεδρος ζήτησε ακόμη την αναθεώρηση της τελωνειακής σύνδεσης με την ΕΕ και τον τερματισμό της κριτικής που ασκεί η ΕΕ για θέματα που αφορούν στα θεμελιώδη δικαιώματα στην Τουρκία και ειδικότερα στην ελευθερία της έκφρασης.

Σημειώνεται ότι η Κομισιόν αποφάσισε να αναβάλει την έκδοση της έκθεσης προόδου για την Τουρκία, από τις 14 Οκτωβρίου στις 21 Οκτωβρίου και κύκλοι στην έδρα της ΕΕ εκτιμούν ότι θα καταβληθεί προσπάθεια άμβλυνσης των αρνητικών αναφορών για τη χώρα.

Στη διάρκεια των επαφών του, ο κ. Ερντογάν κατέστησε επίσης σαφές ότι οι οικονομικές αξιώσεις της Τουρκίας για το προσφυγικό δεν ικανοποιούνται με την ανακατανομή κονδυλίων ενός δισ. ευρώ που σχεδιάζει η ΕΕ. Ανέφερε ότι το κόστος από την παραμονή 2,5 εκατ. προσφύγων άγγιξε τα 7,8 δισ. δολάρια, ενώ μέχρι σήμερα η διεθνής βοήθεια προς την Τουρκία είναι μόλις 417 εκατ. δολάρια.

Υποσχέσεις για λύση του Κυπριακού

Η Τουρκία *«θα συνεχίσει να λειτουργεί με εποικοδομητικό τρόπο»* για την επίλυση του Κυπριακού, ανέφερε, σύμφωνα με πληροφορίες, ο πρόεδρος της Τουρκίας, Ταγίπ Ερντογάν, στο πλαίσιο των επαφών του στην έδρα της ΕΕ.

Σύμφωνα με τις ίδιες πληροφορίες, ο κ. Ερντογάν κάλεσε τις Βρυξέλλες να ασκήσουν την επιρροή τους προς τη Λευκωσία, αμφισβητώντας την ετοιμότητά της να προχωρήσει σε διευθέτηση του Κυπριακού.

Μιλώντας στο πλαίσιο κοινής συνέντευξης Τύπου, ο Ντόναλντ Τουσκ ανέφερε ότι *«αναφορικά με τη διαδικασία για επίλυση του Κυπριακού, επαναλάβαμε τη στήριξη και την ετοιμότητά μας να συμβάλουμε με οποιονδήποτε πιθανό τρόπο»*.

ΕΝΦΙΑ και για 3.200 Έλληνες ιδιοκτήτες ακινήτων στο Λονδίνο

Δύο λίστες με Έλληνες ιδιοκτήτες ακινήτων στο Λονδίνο αποτελούν τον χάρτη πάνω στον οποίο γίνονται τα σενάρια για τον ΕΝΦΙΑ εξωτερικού.

Πρόκειται για λίστες οι οποίες είχαν σταλεί τα προηγούμενα χρόνια από τις φορολογικές Αρχές της Μεγάλης Βρετανίας στην Αθήνα, αλλά έμειναν στο συρτάρι, σύμφωνα με δημοσιογραφικές πληροφορίες.

Στην πρώτη λίστα αποτυπώνονται 200 ακίνητα Ελλήνων ιδιοκτητών στο Λονδίνο και στη δεύτερη επιπλέον 3.000 ακίνητα.

Το υπουργείο Οικονομικών εξετάζει την καθιέρωση κλίμακας ετήσιου φόρου η οποία θα μπορεί να αγγίζει ακόμη και το 3%-4%, ανάλογα με την αξία του ακινήτου με ταυτόχρονο συμψηφισμό των φόρων που αποδόθηκαν στη χώρα στην οποία βρίσκεται το ακίνητο.

ΠΕΡΙΣΣΟΤΕΡΑ, ΣΕΛΙΔΑ 11

Ο Φρανσουά Ολάντ στην Αθήνα για στήριξη και επενδύσεις

Στις 22 και 23 Οκτωβρίου θα βρίσκεται για επίσημη επίσκεψη στην Αθήνα ο **Φρανσουά Ολάντ**. Η οριστικοποίηση των ημερομηνιών έγινε στις αρχές της εβδομάδας που πέρασε, καθώς το πρόγραμμα του γάλλου προέδρου είναι ιδιαίτερα βαρύ και ως τις 20 Οκτωβρίου δεν μπορούσε να έρθει στην Ελλάδα καθώς θα ταξιδεύει στην Ασία. Η επίσκεψη του Προέδρου της Γαλλίας συνιστά μια κίνηση που επισφραγίζει τη στενή σχέση των δύο χωρών, έτσι όπως αυτή σφυρηλατήθηκε κατά τη διάρκεια των δραματικών διαπραγματεύσεων του περασμένου Ιουλίου που έφεραν την Ελλάδα στο χείλος του Grexit.

Ωστόσο η επίσκεψη δεν θα περιοριστεί μόνο στις φωτογραφίες και στις φιλοφρονήσεις του προέδρου Ολάντ με τον **Αλέξη Τσίπρα**. Θα έχει πλούσιο επενδυτικό μενού καθώς το Παρίσι ενδιαφέρεται σφόδρα να συμμετάσχει στις ιδιωτικοποιήσεις ελληνικών περιουσιακών στοιχείων, με έμφαση στον ΑΔΜΗΕ και στην ΤΡΑΙΝΟΣΕ. Σύμφωνα με πηγές που γνωρίζουν το παρασκήνιο, στη γαλλική πλευρά έχει κοστίσει σημαντικά η ήττα στη μάχη για τη διεκδίκηση των 14 περιφερειακών αεροδρομίων (που καταλήγουν στη γερμανική Fraport) και πλέον επιθυμεί να... ρεφάρει.

Σε αυτό το πλαίσιο το ενδιαφέρον της EDF για τον ΑΔΜΗΕ και της Alstom για την ΤΡΑΙΝΟΣΕ θα είναι έντονο και η ελληνική κυβέρνηση θα κληθεί να λάβει κρίσιμες αποφάσεις και να σεβαστεί ευαίσθητες ισορροπίες.

Το γαλλικό επενδυτικό ενδιαφέρον κατέστη σαφές και από τη συνάντηση ανάμεσα στον ΣΕΒ και στον αντίστοιχο γαλλικό MEDEF την περασμένη Δευτέρα στο Παρίσι. Επρόκειτο για μια πρωτοβουλία των Γάλλων με σκοπό να διερευνηθούν οι δυνατότητες ανάπτυξης των επενδυτικών και εμπορικών σχέσεων. Το διμερές εμπόριο Ελλάδας - Γαλλίας δεν ξεπερνά ετησίως τα 3 δισ. ευρώ και, παρά το γεγονός ότι στη χώρα μας δραστηριοποιούνται πάνω από 100 γαλλικές επιχειρήσεις, η Ελλάδα δεν αντιπροσωπεύει παρά το 0,5% των ετήσιων γαλλικών εξαγωγών και μόλις το 0,1% των εισαγωγών.

Ο ΣΕΒ και η MEDEF αποφάσισαν να καταλήξουν σε ένα συγκεκριμένο σχέδιο δράσης εντός του Νοεμβρίου, ενώ η επόμενη συνάντηση προγραμματίζεται για τον Δεκέμβριο στην Αθήνα.

ΦΩΤΗΣ ΧΑΡΑΛΑΜΠΙΔΗΣ

ΧΩΡΙΣ ΤΗΝ ΥΠΟΧΡΕΩΣΗ ΕΘΝΙΚΗΣ ΣΥΓΧΡΗΜΑΤΟΔΟΤΗΣΗΣ

Το Ευρωπαϊκό Κοινοβούλιο ενέκρινε 35 δισ. ευρώ για την ανάπτυξη στην Ελλάδα

Με ισχυρή πλειοψηφία (586 ψήφους υπέρ, 87 κατά, 21 αποχές) εγκρίθηκε την Τρίτη από την Ολομέλεια του Ευρωπαϊκού Κοινοβουλίου η νομοθετική πρόταση της Επιτροπής Περιφερειακής Ανάπτυξης για την Ελλάδα για την άμεση χρηματοδότηση 35 δισ. και τη λήψη έκτακτων μέτρων υπέρ της ταχύτατης υλοποίησης.Την πρόταση, εισηγήθηκε η **Ισκρα Μιχαήλοβα** (Βουλγαρία) από την ομάδα των

Φιλελευθέρων, και αφορά στη χρηματοδότηση από τα Ταμεία Περιφερειακής Ανάπτυξης, Συνοχής, Κοινωνικό και Θαλάσσης και Αλιείας, για την περίοδο 2014-2020.Κατά τη διάρκεια της ψηφοφορίας οι ευρωβουλευτές ενέκριναν την πρόταση ως είχε, απορρίπτοντας τις προτεινόμενες τροπολογίες.

Βάσει των έκτακτων μέτρων που προτείνονται, η Ελλάδα απαλλάσσεται από την υποχρέωση εθνικής συγχρηματοδότησης, ενώ παράλληλα αυξάνεται κατά 3,5% το επίπεδο της αρχικής προχρηματοδότησης.

Οι τροπολογίες που απορρίφθηκαν ήταν συνολικά 11 και είχαν υποβληθεί από τις δύο ακροδεξιές ομάδες του ΕΚ: την «Ευρώπη Ελευθερίας και Άμεσης Δημοκρατίας» (EFD) του Βρετανού **Nigel Farage** και την «Ευρώπη των Εθνών και της Ελευθερίας» (ENF) της Γαλλίδας **Μαρίν Λεπέν**. Στο σύνολο των 11 τροπολογιών, οι 9 ήταν της Λεπέν.

Στην πλειονότητά τους οι τροπολογίες παρουσίαζαν την έξοδο της Ελλάδας από την ευρωζώνη ως μια λύση για την Ελλάδα προκειμένου *«να διορθώσει τη χρηματοοικονομική της κατάσταση»*, ή ακόμα διότι *«είναι η μοναδική έκβαση προκειμένου να ξεφύγει η χώρα από την κρίση ρευστότητας»*, όπως ισχυρίζεται η Μαρίν Λεπέν.

ΕΛΕΥΘΕΡΙΑ
ΤΟΥ ΛΟΝΔΙΝΟΥ
ΕΒΔΟΜΑΔΙΑΙΑ ΕΛΛΗΝΙΚΗ ΕΦΗΜΕΡΙΔΑ
152-154 COLES GREEN ROAD
LONDON NW2 7HD
: 020 7195 1788
email:michael@eleftheria.biz
vaso@eleftheria.biz
website: **www.eleftheria.co.uk**
Ιδιοκτησία: ELEFTHERIA UK LTD
Διευθυντής: ΜΙΧΑΛΗΣ ΕΛΛΗΝΑΣ
ΕΤΗΣΙΑ ΣΥΝΔΡΟΜΗ: ΑΓΓΛΙΑ £140
ΚΥΠΡΟΣ £200
ΕΛΛΑΔΑ £200
ΛΟΙΠΕΣ ΧΩΡΕΣ £200

Ημερολόγιο Εκδηλώσεων

CALENDAR OF EVENTS

8 Οκτωβρίου 2015 (ΠΕΜΠΤΗ)

Διαλέξη Ελεύθερου Πανεπιστημίου Ομογένειας Λονδίνου

ΘΕΜΑ: *«Ομοσπονδιακή Κύπρος: προοιπτικές και προβλήματα»*
ΟΜΙΛΗΤΗΣ: **Νιαζί Κιζίλουρεκ,** Καθηγητής Παν/μίου Κύπρου – Κοσμήτορας τμήματος Τουρκικών Σπουδών
ΤΟΠΟΣ: Οίκημα Αδελφότητας, Britannia Road, London N12
ΩΡΑ: 7.45 μ.μ.
ΠΛΗΡΟΦΟΡΙΕΣ: 020 8445 9999, 020 8445 7070
ΟΡΓΑΝΩΤΕΣ: Ελληνική Κυπριακή Αδελφότης και Πανεπιστήμιο Κύπρου
ΧΟΡΗΓΟΙ ΕΠΙΚΟΙΝΩΝΙΑΣ: LGR, ΕΛΕΥΘΕΡΙΑ, ΠΑΡΟΙΚΙΑΚΗ, HELLENIC TV, ΡΙΚ, ΦΙΛΕΛΕΥΘΕΡΟΣ, ΚΥΠΕ

11 Οκτωβρίου 2015 (ΚΥΡΙΑΚΗ)

Γεύμα για την οικονομική ενίσχυση του Οικουμενικού Πατριαρχείου

ΟΡΓΑΝΩΤΕΣ: Κυπριακή Εστία Λονδίνου και Κοινότητα Τιμίου Σταυρού
ΤΟΠΟΣ: Κοινοτική αίθουσα εκδηλώσεων εκκλησίας Τιμίου Σταυρού & Αρχαγγέλου Μιχαήλ, Golders Green Road, London NW11 8HL)
ΩΡΑ: 1.00 μ.μ.
ΕΙΣΙΤΗΡΙΟ: £25 (φαγητό και ποτό)
ΠΛΗΡΟΦΟΡΙΕΣ: 020 8455 7510, 07956 583 463 (Σ. Αγαθαγγέλου) 07767 855 065 (Σ. Παυλίδης)

Συναυλία με τον Πάνο Κιάμο

ΟΡΓΑΝΩΤΕΣ: Privé Productions
ΤΟΠΟΣ: The Forum, Kentish Town
ΕΙΣΙΤΗΡΙΑ: £35 και £45
ΠΛΗΡΟΦΟΡΙΕΣ: 07956 242 473

17 Οκτωβρίου 2015 (ΣΑΒΒΑΤΟ)

Ετήσια Χοροεσπερίδα Συνδέσμου Γιαλούσας, Αγίας Τριάδας και Μελάναργας

ΤΟΠΟΣ: Κυπριακό Κοινοτικό Κέντρο, Earlham Grove, Wood Green, London N22 5HJ
ΩΡΑ: 7.00 μ.μ.
ΠΛΗΡΟΦΟΡΙΕΣ: 01707 875 822 και 07836 218 167 (Λέων Χριστοδούλου), 020 8889 1618 (Γιάννης Κασιημέρη)

18 Οκτωβρίου 2015 (ΚΥΡΙΑΚΗ)

Συναυλία κυπριακών τραγουδιών με τη Χορωδία της ΕΚΑ στο Χάρροου

ΤΟΠΟΣ: Κοινοτική Αίθουσα Εκδηλώσεων Ι.Ν. Αγ. Παντελεήμονος
ΩΡΑ: 5.00 μ.μ.
ΟΡΓΑΝΩΤΗΣ: Ελληνορθόδοξη Κοινότητα Harrow
ΕΙΣΙΤΗΡΙΑ: £10 λίρες
ΠΛΗΡΟΦΟΡΙΕΣ: 020 8732 2833 (π. Αν. Σαλαπάτας)

22 Οκτωβρίου 2015 (ΠΕΜΠΤΗ)

Μουσική βραδιά «Blue Bird Sessions» από νεαρές Αλκυονίδες

ΤΟΠΟΣ: ALLEYCAT, 4 Denmark St., London WC2H 8LP
ΠΛΗΡΟΦΟΡΙΕΣ: 01189 472 405 και 07913 968 639

Συναυλία «Άξιος Εστί» – Αφιέρωμα για τα 90 χρόνια ζωής του Μίκη Θεοδωράκη

ΤΟΠΟΣ: Union Chapel (Compton Terrace, London N1 2UN)
ΩΡΑ: 8.30 μ.μ.
ΕΙΣΙΤΗΡΙΑ: £30 (ενήλικες), £12 (παιδιά κάτω των 15 ετών)
ΠΛΗΡΟΦΟΡΙΕΣ: www.unionchapel.org.uk

Τραγουδούν: Φάνης Μεζίνης, Έλενα Χατζηαυξέντη, η Χορωδία Στέγης των Δώδεκα Αποστόλων κ.ά.

1η Νοεμβρίου 2015 (ΚΥΡΙΑΚΗ)

Μηνιαία Πνευματική Σύναξη στον Άγιο Παντελεήμονα

ΤΟΠΟΣ: Κοινοτική Αίθουσα Εκδηλώσεων Ι.Ν. Αγ. Παντελεήμονος
ΩΡΑ: 4.30 μ.μ.
ΟΡΓΑΝΩΤΗΣ: Βοηθητική Αδελφότητα Κυριών «Η Αγία Αγάθη»
ΘΕΜΑ: *«Μαρία Πολυδούρη – Η ποιήτρια της τρυφερότητας»*
ΟΜΙΛΗΤΡΙΑ: **Δρ Λένα Μάρκου**
ΠΛΗΡΟΦΟΡΙΕΣ: 020 8909 3117 (Αλεξάνδρα Κωνσταντίνου)

2 Νοεμβρίου 2015 (ΔΕΥΤΕΡΑ)

Δείπνο προς τιμήν Οικουμενικού Πατριάρχου Βαρθολομαίου

ΟΡΓΑΝΩΤΗΣ: Αρχιεπισκοπή Θυατείρων και Μεγάλης Βρετανίας
ΤΟΠΟΣ: Marriott Hotel, Duke Street, London W1K 6JP
ΩΡΑ: 8.00 μ.μ.
ΕΙΣΙΤΗΡΙΟ: £70 λίρες
ΠΛΗΡ./ΚΡΑΤΗΣΕΙΣ: 020 7723 4787 (Αρχιεπισκοπή), 020 8888 2295 ή 020 8889 1122 (Κοινότητα Αποστ. Βαρνάβα)

5 Νοεμβρίου 2015 (ΠΕΜΠΤΗ)

Διαλέξη: «Κύπρος, Ε.Ε. και Ανατολική Μεσόγειος»

ΟΜΙΛΗΤΗΣ: **Ευριπίδης Ευρυβιάδης,** Ύπατος Αρμοστής Κύπρου
ΤΟΠΟΣ: Ελληνικό Κέντρο Λονδίνου, 16-18 Paddington Street, London W1U 5AS
ΩΡΑ: 7.15 μ.μ.
ΠΛΗΡΟΦΟΡΙΕΣ: 020 7563 9835

Η διάλεξη θα δοθεί στην αγγλικήν

8 Νοεμβρίου 2015 (ΚΥΡΙΑΚΗ)

Ετήσια Κοινοτική Χοροεσπερίδα Αγ. Παντελεήμονος Χάρροου

ΤΟΠΟΣ: Κοινοτική Αίθουσα Εκδηλώσεων Ι.Ν. Αγ. Παντελεήμονος
ΩΡΑ: 6.00 μ.μ.
ΠΛΗΡΟΦΟΡΙΕΣ: 07768 210 217 (Παντελής Δημοσθένους)

11 Νοεμβρίου 2015 (ΤΕΤΑΡΤΗ)

«Μέρα για τις Αλκυονίδες»

ΤΟΠΟΣ: Reading
ΩΡΑ: 11.00 π.μ. - 7.00 μ.μ. (παζαράκι)
ΠΛΗΡΟΦΟΡΙΕΣ: 01189 472 405 και 07913 968 639

12 Νοεμβρίου 2015 (ΠΕΜΠΤΗ)

Συναυλία για τα 50χρονα της Ελληνορθόδοξης Κοινότητας Τιμίου Σταυρού και Αρχαγγέλου Μιχαήλ – Χέντον

ΤΟΠΟΣ: Ι.Ν. Τιμίου Σταυρού και Αρχαγγέλου Μιχαήλ, Golders Green Road, London NW11 8HL
ΩΡΑ: 7.00 μ.μ.
ΕΙΣΟΔΟΣ: £10 λίρες
ΠΛΗΡΟΦΟΡΙΕΣ: 020 8455 7510

Θα εκτελεστούν έργα της Κύπριας συνθέτριας Τασούλας Χρήστου.
Συμμετέχουν καταξιωμένοι μουσικοί και η Χορωδία του Καθεδρικού Ναού της Αγίας Σοφίας

14 Νοεμβρίου 2015 (ΣΑΒΒΑΤΟ)

Ετήσιος χορός «Κολοκασιού» από Σύνδεσμο Αγίου Ανδρονίκου Η.Β.

ΤΟΠΟΣ: Grand Palace, 242 High Road, Wood Green, London N22 8SX
ΩΡΑ: 7.30 μ.μ.
ΕΙΣΙΤΗΡΙΟ: £25 λίρες

15 Νοεμβρίου 2015 (ΚΥΡΙΑΚΗ)

Αντικατοχική πικετοφορία έξω από την Τουρκική Πρεσβεία στο Λονδίνο για καταδίκη της επετείου ανακήρυξης του ψευδοκράτους

ΠΛΗΡΟΦΟΡΙΕΣ: 020 8445 9999

21 Νοεμβρίου 2015 (ΣΑΒΒΑΤΟ)

Ετήσια χοροεσπερίδα Ανεξαρτήτου Ελληνικού Σχολείου Φίνσλεϋ

ΤΟΠΟΣ: Royal National Hotel
ΠΛΗΡΟΦΟΡΙΕΣ: 07956 245 706

Μια βραδιά για την Κύπρο με το Lobby For Cyprus

ΤΟΠΟΣ: The Penridge Suite 470 Bowes Road, London N11 1NL
ΩΡΑ: 7.00 μ.μ.
ΠΛΗΡΟΦΟΡΙΕΣ: 020 8888 2556

29 Νοεμβρίου 2015 (ΚΥΡΙΑΚΗ)

Ετήσια χοροεσπερίδα Συνδέσμου Ριζοκαρπασιτών Βρετανίας

ΤΟΠΟΣ: The Penridge Suite 470 Bowes Road, London N11 1NL
ΠΛΗΡΟΦΟΡΙΕΣ: 01727 568 779 (Γιάννης Χρονίας), 020 7226 2540 (Μιχάλης Λήδας), 020 8346 9902 (Μαρία Καραολή)

6 Δεκεμβρίου 2015 (ΚΥΡΙΑΚΗ)

Χριστουγεννιάτικο Παζαράκι Αλκυονίδων

ΤΟΠΟΣ: Οίκημα Αδελφότητας, Britannia Road, London N12 9RU
ΩΡΑ: 2.30 μ.μ.
ΠΛΗΡΟΦΟΡΙΕΣ: 01189 472 405 και 07913 968 639

S. ASPRIS & SON LTD

• Troodos Wines • CASH AND CARRY
• Wines, Spirits & Beer

ΓΕΝΙΚΟΙ ΑΝΤΙΠΡΟΣΩΠΟΙ ΟΛΩΝ ΤΩΝ ΕΙΔΩΝ ΚΡΑΣΙΩΝ ΤΗΣ ΞΑΚΟΥΣΤΗΣ ΡΕΤΣΙΝΑΣ **ΚΟΥΡΤΑΚΗ,** ΩΣ ΕΠΙΣΗΣ ΚΑΙ ΤΩΝ ΠΕΡΙΦΗΜΩΝ ΕΛΛΗΝΙΚΩΝ ΚΡΑΣΙΩΝ **ΚΑΛΛΙΓΑ**

ΣΤΗΝ S. ASPRIS & SON LTD ΘΑ ΒΡΕΙΤΕ ΤΟ ΦΗΜΙΣΜΕΝΟ ΚΟΝΙΑΚ 31 ΚΑΙ ΤΟ «ΑΔΕΛΦΑΚΙ» ΤΟΥ... ΚΟΝΙΑΚ 32

ΖΗΤΑΤΕ ΠΑΝΤΑ ΜΠΥΡΑ ΚΕΟ
(large/small, bottles & cans)

★ *Επίσης* **ΟΥΖΟ ΧΡΙΣΤΟΔΟΥΛΟΠΑΙΣ** *και* **ΖΙΒΑΝΙΑ ΠΕΤΡΙΔΗ**

Κρασιά ΚΕΟ - Aphrodite, Othello, St. Panteleimon, St. John Commandaria και πολλά άλλα

Ειδικοί για off-licences, Γάμους, Πάρτυς, Εστιατόρια, Clubs

Διαθέτουμε όλα τα προϊόντα μας σε πολύ χαμηλές τιμές:
★ *Καταπληκτικά ΧΑΛΛΟΥΜΙΑ ΣΤΕΦΑΝΗ, γνήσια αίγας και προβάτου, συσκευασμένα σε πλαστικά δοχεία και πακέτα*
★ *Εξαιρετικό EXTRA VIRGIN ΕΛΑΙΟΛΑΔΟ (Ελληνικό και Κυπριακό) ΚΑΙ ΕΛΙΕΣ ΕΙΣΑΓΟΜΕΝΕΣ ΑΠΕΥΘΕΙΑΣ ΑΠΟ ΚΥΠΡΟ*
ΕΛΛΗΝΙΚΑ ΚΑΙ ΚΥΠΡΙΑΚΑ ΠΡΟΪΟΝΤΑ ΣΕ ΠΟΛΥ ΧΑΜΗΛΕΣ ΤΙΜΕΣ!

Τώρα κοντά σας και το ξακουστό ούζο ΠΛΩΜΑΡΙ

ΓΙΑ ΧΟΝΔΡΙΚΗ ΚΑΙ ΛΙΑΝΙΚΗ ΠΩΛΗΣΗ
47 TURNPIKE LANE, N8 0EP
Tel: 020 8340 7899

ΓΙΑ ΧΟΝΔΡΙΚΗ ΠΩΛΗΣΗ
19 FERDINAND STREET, NW1 8EU
• Tel: 020 7485 0563/9733
www.aspris.co.uk

...ΡΙΠΕΣ...

Ταπείνωση της Ε.Ε. από Ερντογάν

Αν αληθεύουν οι πληροφορίες του ανταποκριτή του «Φιλελεύθερου» για τις συζητήσεις του Τούρκου προέδρου Ερντογάν στις Βρυξέλλες σχετικά με το προσφυγικό, τότε πρόκειται για πλήρη ταπείνωση της Ε.Ε. Αν ο Ερντογάν ζήτησε ως αντάλλαγματα αυτά που αναδημοσιεύονται σήμερα στην εφημερίδα μας, προκειμένου να συνεργαστεί η Τουρκία για περιορισμό των προσφυγικών ροών, ασφαλώς αυτές οι απαιτήσεις, αν γίνουν αποδεκτές, συνιστούν όνειδος για την Ευρώπη.

Η Τουρκία είναι συνυπεύθυνη για την πελώρια αύξηση της προώθησης προσφύγων προς την Ευρώπη, κυρίως μέσω Ελλάδας. Αντιλαμβανόμαστε και κατανοούμε πλήρως όσους κατοίκους της Συρίας και του Ιράκ θέλουν να απομακρυνθούν από την εμπόλεμη ζώνη για να σώσουν τις οικογένειες και τις ζωές τους. Από την άλλη, όμως, δεν μπορεί η Ευρώπη να σηκώσει το βάρος της διαμονής εκατομμυρίων ανθρώπων στο έδαφός της. Δεν μπορούν οι λαοί να σηκώσουν αυτό το φορτίο.

Η δημιουργία ασφαλών ζωνών στην παραμεθώριο με τις εμπόλεμες χώρες της Τουρκίας αποτελεί την πιο σωστή λύση, έως ότου η ανθρωπότητα αποφασίσει να επέμβει και να συντρίψει τους βάρβαρους Τζιχαντιστές. Αλλά και ο Άσαντ της Συρίας δεν μπορεί να μένει γαντζωμένος στην εξουσία, αφού η χώρα του καταποντίζεται και ο λαός της μεταναστεύει.

Η Τουρκία έπαιξε ένα βρώμικο παιχνίδι στο θέμα της Συρίας. Ουσιαστικά βοήθησε τον ISIS και συνέβαλε και η ίδια στην αύξηση των προσφύγων. Λογικό είναι να συνεργαστεί με την Ε.Ε. για απάμβλυνση του προβλήματος και να μην υποστεί η ίδια το οικονομικό βάρος της συντήρησης των προσφυγικών καταβλυσμών.

Μέχρι εκεί, ναι. Το να έρχεται, όμως ο Ερντογάν και να ζητά ως αντάλλαγμα άνοιγμα «παγωμένων» ενταξιακών κεφαλαίων (λόγω Κύπρου και Γαλλίας), να απαιτεί ζώνη ασφαλείας χιλιομέτρων εντός της Συρίας, να αξιώνει κατάργηση των θεωρήσεων διαβατηρίων για Τούρκους που ταξιδεύουν στην Ευρώπη και, τέλος, να ζητά αναθεώρηση της συνθήκης Τελωνειακής Σύνδεσης και τερματισμό των επικρίσεων για καταπάτηση των ανθρωπίνων δικαιωμάτων στη Τουρκία, πρόκειται για απύθμενο θράσος και ουσιαστικά για αξίωση «τουρκοποίησης» της Ε.Ε.

Αν οι Ευρωπαίοι ηγέτες δεχθούν έστω και ένα από αυτά τα παράλογα αιτήματα, ταπεινώνονται, εξευτελίζονται και δεν λύνουν ούτε το προσφυγικό. Αντίθετα, θα συμβάλουν τα μέγιστα στην κατακόρυφη αύξηση των ακροδεξιών κομμάτων στην Ευρώπη.

«Ε»

ΠΑΡΑΣΙΤΑ

Είχε άδεια;

Στη φωτογραφία, ο πρόεδρος του Συνδέσμου Αμμοχώστου Η.Β., Βασίλης Μαύρου, κάθεται δίπλα στη νέα βουλευτίνα του Εργατικού Κόμματος στην περιοχή Hornsey & Wood Green, Catherine West.

Ουδέν κακόν το να κάθεται δίπλα σε μια βουλευτίνα. Όμως, το να συνομιλεί μαζί της ίσως να μην ήταν επιτρεπτό, αν δεν υπήρχε γραπτή (ή τουλάχιστον προφορική) άδεια του Διοικητικού Συμβουλίου τού Συνδέσμου Αμμοχώστου.

Δικαιολογημένη η απορία, διότι δεν ξέρουμε αν αυτά που έλεγε ο κ.Μαύρου είχαν την έγκριση των Συμβούλων.

Ξέρουμε τι της έλεγε;

Εν τζιαί γίνεται έτσι πράμαν.

ΗΡΑ

ΑΠΟΨΗ

Ο Ακιντζί «έκλεισε» το παράθυρο ευκαιρίας;

Οι δηλώσεις του Τουρκοκύπριου ηγέτη Μουσταφά Ακιντζί στην τ/κ εφημερίδα «Κιπρίς», από την Νέα Υόρκη όπου βρισκόταν, σκόρπισαν απογοήτευση για το μέλλον των διαπραγματεύσεων στο Κυπριακό. Οι θέσεις που εξέφρασε σε βασικές πτυχές του Κυπριακού δεν μπορούν να γίνουν αποδεκτές με κανένα τρόπο, από καμία κυβέρνηση και από κανέναν Πρόεδρο ή σοβαρό πολιτικό κόμμα στην Κύπρο. Είναι αποκαρδιωτικό το γεγονός ότι ο νέος Τουρκοκύπριος ηγέτης, που αναδείχθηκε ηγέτης της κοινότητάς του με ελπιδοφόρες θέσεις και φιλοσοφία στο Κυπριακό, δείχνει τώρα να υπαναχωρεί και να ακολουθεί τη βασική γραμμή της Άγκυρας.

Γνωρίζαμε ότι η Τουρκία έχει το απάνω χέρι στο Κυπριακό, ότι επιβάλλει την θέλησή της«κρυβόμενη» πίσω από την τ/κ ηγεσία. Όμως, σχεδόν ολόκληρη η ε/κ πολιτική ηγεσία και όλοι οι νουνεχείς Κύπριοι έδωσαν πίστωση χρόνου στον κ. Ακιντζί και δεν έκαναν προγραφή από την αρχή. Του έδωσαν την ευκαιρία να αποδείξει στην πράξη ότι μπορεί να προωθήσει αυτά που έλεγε και να «συγκρουστεί» εν τίνι μέτρω με την Άγκυρα. Δυστυχώς, υπαναχώρησε και ακολούθησε την πεπατημένη. Κανείς δεν μπορεί να κατηγορήσει τον Πρόεδρο Αναστασιάδη και την ε/κ πλευρά ότι δεν προσέγγισε τον κ. Ακιντζί και τις θέσεις του με καλή πίστη και πολιτική βούληση, επιτέλους, να επέλθει λύση δίκαιη, λειτουργική και ευρωπαϊκή στο Κυπριακό. Κανείς δεν μπορεί να επικρίνει τον κ. Αναστασιάδη και την ε/κ πλευρά ότι δυναμίτισε το κλίμα των συνομιλιών και τορπίλισε την διαδικασία των διαπραγματεύσεων.

Απ' αυτή τη στήλη είχαμε τους τελευταίους μήνες υποδείξει και τονίσει την παγίδα των μόνιμων παρεκκλίσεων από το Ευρωπαϊκό Κεκτημένο και του πρωτογενούς δικαίου. Είναι αδιανόητο να δέχεσαι ότι το νέο κράτος (ναι, νέο) που θα δημιουργηθεί ως μετεξέλιξη της Κυπριακής Δημοκρατίας θα είναι εναρμονισμένο με το ευρωπαϊκό δίκαιο και τα ισχύοντα για όλες της χώρες-μέλη της Ε.Ε. και να ζητάς μόνιμες εξαιρέσεις από τις βασικές αρχές επί των οποίων οικοδομήθηκε η Ευρωπαϊκή Ένωση.

Αντιλαμβανόμαστε την ανάγκη να συμφωνηθούν κάποιες προσωρινές μεταβατικές περίοδοι για μερικά θέματα, που να έχουν σύντομο χρονικό ορίζοντα, ώστε να διευκολυνθεί η πλήρης εφαρμογή του Κεκτημένου, όμως, πιθανές μακρές μεταβατικές περίοδοι θα δημιουργήσουν σοβαρά προβλήματα και θα καταστρατηγήσουν την λύση. Για μόνιμες παρεκκλίσεις δεν πρέπει να γίνεται συζήτηση, ο Πρόεδρος Αναστασιάδης και οι Ευρωπαίοι ηγέτες δεν έχουν δικαίωμα να συζητούν κάτι τέτοιο. Διότι, αν πρόκεται να υπάρχουν στην Ε.Ε. δύο ταχυτήτων κράτη και πολίτες β' κατηγορίας, τότε είναι προτιμότερο να μην εισέλθουμε εξ άρχής σ'αυτή την πορεία.

Πάγια απαίτηση της τουρκικής πλευράς ήταν να έχει πληθυσμιακή και περουσιακή πλειοψηφία στην τ/κ πολιτεία του ομόσπονδου κράτους. Ο Ακιντζί υιοθετεί τώρα αυτή τη γραμμή και λέει ότι η πλειοψηφία αυτή πρέπει να είναι «σαφής» και εξηγεί ότι «δεν μπορεί να είναι λίγο πιο πάνω από το 50%, αλλά αρκετά πιο πάνω». Και αυτό, λέει, διότι θα επηρεαστεί η διζωνικότητα!!!

Η δικη μας πλευρά, σύμφωνα με τον κ. Αναστασιάδη, μιλά για «πολιτική πλειοψηφία» που θα εξασφαλίζει τη δικοινοτικότητα. Αυτή, κατά την γνώμη μας, είναι μια καλή συμβιβαστική πρόταση, που στην αρχή φαίνεται να δέχθηκε ο Ακιντζί, αλλά μετά υπαναχώρησε. Εάν δεχθούμε τη θέση για πληθυσμιακή και περιουσιακή πλειοψηφία σημαίνει ότι και η αρχή «ο ιδιοκτήτης έχει τον πρώτο λόγο επί της περιουσίας του» πάει περίπατο και πρώτος λόγος αναγνωρίζεται στον χρήστη, είτε Τουρκοκύπριος είναι, είτε έποικος. Αυτό είναι απαράδεκτο και εκτός πάσης λογικής, διότι ακόμα και με την υπόθεση «Δημόπουλος» δεν εξάγεται τέτοιο συμπέρασμα.

Κατανοούμε ότι υπάρχουν περιπτώσεις χρήσης ελληνοκυπριακής περιουσίας που πρέπει να εξεταστούν. Τό ίδιο ισχύει και για χρήση τ/κ περιουσίας στα ελεύθερα εδάφη της Δημοκρατίας από Ελληνοκύπριους ή το κράτος. Δεν είναι σκοπός τού παρόντος η εξέταση τέτοιων περιπτώσεων. Βασική αρχή, όμως, είναι ότι αποτελούν την εξαίρεση και όχι τον κανόνα.

Στο θέμα του πληθυσμού, βεβαίως αν επιστραφούν (εδαφικό) περιοχές υπό ελληνοκυπριακή διοίκηση που ήταν πυκνοκατοικημένες προ του 1974 (Βαρώσι, Μόρφου, χωριά Μεσαορίας) η υπό τ/κ διοίκηση περιοχή θα έχει πιο πολλούς Τ/κ κατοίκους. Άρα, αν θέλουν πλειοψηφία πληθυσμού ας επιστρέψουν περισσότερα εδάφη. Το θέμα, όμως, δεν είναι αυτό. Από την στιγμή που δέχεσαι ότι είσαι στην Ευρώπη, η ελευθερία διακίνησης και εγκατάστασης δεν μπορεί να εμποδιστεί στους νόμιμους κατοίκους της χώρας. Είναι βασικό ανθρώπινο δικαίωμα και βασική αρχή της Ε.Ε. Ναι, μπορεί να δεχθούμε τα εκλογικά δικαιώματα των Ε/κ κατοίκων στην υπό τ/κ διοίκηση περιοχή να μεταφέρονται (και το αντίστροφο για τους Τ/κ) όσον αφορά την εκλογή βουλευτών (μόνο), αλλά δεν μπορεί να απαγορευθεί η κατοίκηση σε οποιαδήποτε μέρος του νησιού, του κράτους.

Στο θέμα της εκ περιτροπής προεδρίας, ο κ. Ακιντζί εμφανίζεται αμετακίνητος, ισχυριζόμενος ότι αυτό είναι «κεκτημένο» της τ/κ πλευράς. Πρώτον, αυτό είναι λάθος. Διότι ο κ. Χριστόφιας όταν το συζητούσε με τον κ. Ταλάτ, το είχε εντάξει σε ένα πακέτο προτάσεων που δεν έγιναν στο τέλος αποδεκτές από τους Τούρκους. Ορθώς, τότε, ο κ. Χριστόφιας είπε ότι εφόσον δεν γίνονται δεκτές στο σύνολό τους οι προτάσεις, ούτε η εκ περιτροπής προεδρία ισχύει. Το αν προνοείτο στο σχέδιο Ανάν, είναι εντελώς διαφορετικό θέμα. Πρώτον διότι απερρίφθη το σχέδιο. Δεύτερον, η εκ περιτροπής προεδρία του σχεδίου Ανάν αφορούσε ένα «κωμικό» Προεδρικό Συμβούλιο, εν πολλοίς ανίσχυρο. Εν προκειμένω μιλούμε για την προεδρία ενός κανονικού κράτους. Και η καλύτερη πρόταση σε αυτό είναι οι ε/κ προτάσεις του 1989-90 που διαλαμβάνουν και την σταθμισμένη (ή διασταυρούμενη) ψήφο.

Ορθά η κυπριακή κυβέρνηση αποδοκίμασε τις θέσεις Ακιντζί και τόνισε ότι το Ευρωπαϊκό Κεκτημένο πρέπει να εφαρμόζεται στο σύνολό του χωρίς μόνιμες παρεκκλίσεις. Εμείς θλιβόμαστε ειλικρινά γι' αυτήν τη μεταστροφή Ακιντζί, διότι θέλουμε να εξευρεθεί λύση, προτού συμπατριώτες μας ξεπουλήσουν τις περιουσίες τους στην Τουρκία έναντι πινακίου φακής και της δώσουν και «ιδιοκτησιακά» δικαιώματα και επί τουρκοκυπριακών περιουσιών στο νότιο μέρος του κράτους. Όμως, αυτή η επιθυμία μας δεν μπορεί να υποταχθεί στην αποδοχή προτάσεων που επιβεβαιώνουν λύση διχοτομική.

Γι' αυτό πιστεύουμε ότι ο κ. Ακιντζί με τις θέσεις που εξέφρασε μάλλον κλείνει οριστικά το παράθυτο ευκαιρίας για λύση του Κυπριακού. Και είναι δυστύχημα διότι «ξεθώριασε» πια και το «κοινό όραμα» για την λύση, που δεν έχει πια δικαίωμα να το επικαλείται ο Πρόεδρος Αναστασιάδης.

«Ε»

YVA
SOLICITORS LLP
call us on 020 8445 9898
or by fax on 020 8445 9199
or visit us online at:
www.yvasolicitors.com
YVA House 811 High Road North Finchley London N12 8JT
... at your service for all your legal requirements

η γνώμη μου

Η παραπληροφόρηση βρίσκεται στο ζενίθ

ΤΟΥ ΔΗΜΗΤΡΗ ΕΥΣΤΑΘΙΟΥ

Οι σειρήνες της υποταγής έχουν προ πολλού πιάσει δουλειά. Με σύνθημα τον «ρεαλισμό» και ότι θα πρέπει να κάνουμε οδυνηρές θυσίες, άρχισαν τις απειλές για τελευταία ευκαιρία και για λύση τώρα με την ΔΔΟ ή οριστική Διχοτόμηση. Έτσι ο ΥΠΕΞ σε συνέντευξή του στον «Φιλελεύθερο» προειδοποιεί πως «εάν δεν λυθεί το Κυπριακό με Ακιντζί, δεν λύνεται με κανέναν»!

Ο Πρόεδρος μιλώντας στα Ηνωμένα Έθνη, αντί να μιλήσει για την τουρκική κατοχή, αρκέσθηκε να εκθειάσει τον Ακιντζί και το παράθυρο ευκαιρίας που έχει ανοίξει με την έλευση του.

Τα παπαγαλάκια της «Καθημερινής», του «Πολίτη», της «Αλήθειας» και της «Χαραυγής» αμίλλωνται καθημερινά αλλήλους για το ποιος θα πείσει για «λύση τώρα» και το ιδανικό της ΔΔΟ.

Αλλά και το ΡΙΚ δεν πάει πίσω. Μόλις αυτή την βδομάδα η περιβόητη Ελίτα στο πρόγραμμα της «Μαζί», αφού αγνόησε πλήρως την δημοσιογραφική δεοντολογία για αντίθετη άποψη, μαζί με τους συντάκτες των παραπάνω εφημερίδων αφιέρωσε ολόκληρη την εκπομπή της σε αγώνα ωραιοποίησης της ερχόμενης λύσης της ΔΔΟ. Να υπενθυμίσουμε βέβαια ότι η εν λόγω επαγγελλόμενη τη δημοσιογράφο, όταν είχε καλεσμένους τους δύο Τουρκοκύπριους συμπατριώτες μας που ύψωσαν την Κυπριακή σημαία, δεν τους επέτρεψε να μιλήσουν ενάντια στην ΔΔΟ, γιατί – λέει – αυτό είναι πολιτικό θέμα και το πρόγραμμά της ασχολείται μόνο με κοινωνικά θέματα. Τώρα το πώς μιλούσε προχθές συνεχώς για μια ώρα, για ένα μέγα πολιτικό θέμα όπως είναι η λύση της ΔΔΟ, αυτό δεν μπορούμε να το εξηγήσουμε.

Ας είναι όμως. Από δηλώσεις και ψέματα έχουμε φλομώσει τον τελευταίο καιρό.

Έτσι, ο Αναστασιάδης δηλώνει πως καμιά παρέκκλιση από το Ευρωπαϊκό Κεκτημένο δεν πρόκειται να γίνει αποδεκτή, αλλά ο Κασουλίδης μιλά για υπερβάσεις που θα πρέπει να γίνουν και από τις δύο πλευρές. Ο Ακιντζί, βέβαια, δηλώνει απερίφραστα πως ό,τι συμφωνηθεί θα πρέπει να είναι υπεράνω του Ευρωπαϊκού Κεκτημένου και να αποτελέσει πρωτογενές δίκαιο για την Δημοκρατία. Με άλλα λόγια, επιμένει σε παρεκκλίσεις, αλλά ο Κυβερνητικός Εκπρόσωπος αρνείται πως υπάρχει τέτοιο θέμα στο τραπέζι των συνομιλιών. Αλλά και στο θέμα των εγγυήσεων και του τούρκικου στρατού, ο δήθεν διαλλακτικός Ακιντζί μάς την έσκασε τη βόμβα. Υποστηρίζει μια μεταβατική περίοδο, που ο τούρκικος στρατός και οι εγγυήσεις θα πρέπει να μείνουν και μετά τη λύση, για να νοιώθουν οι Τουρκοκύπριοι ασφάλεια. Δεν μας εξηγεί, βέβαια, ποιος θα βγάλει τους Τούρκους έξω, όταν λήξει αυτή η μεταβατική περίοδος.

Κατά τα άλλα, ο Αναστασιάδης και τα φερέφωνα του μιλούν και διαβεβαιώνουν για πρόοδο και προσέγγιση σε πολλά θέματα με τους Τούρκους. Ποια θέματα; Ακούστε:

Πρώτο και καλύτερο θέμα προβάλλουν το περιουσιακό, που υποστηρίζουν ότι εκεί έχει γίνει πρόοδος, γιατί οι Τούρκοι έχουν δεχτεί το δικαίωμα του ιδιοκτήτη να έχει προτεραιότητα. Εδώ, βέβαια, κι αν βγάζουν λαγό από το καπέλο. Γιατί το μόνο που πέτυχαν σε αυτό το πρόβλημα, είναι να παραπέμψουν τους ιδιοκτήτες σε μια επιτροπή που θα αποφασίζει την τύχη της περιουσίας τους σε βάθος χρόνου. Πού είναι, λοιπόν, η πρόοδος;

Πέραν όλων αυτών, αυτές τις μέρες ήρθε στην επικαιρότητα και το θέμα της μεταφοράς του νερού από την Τουρκία, όπου και πάλι η κυβέρνησή μας εποίησε και ποιεί την πάπια. Καμιά καταγγελία εναντίον της Τουρκίας δεν έγινε στο Συμβούλιο Ασφαλείας και στα Ηνωμένα έθνη γι' αυτή την κατάφορη παραβίαση της Κυριαρχίας της Κύπρου από την Τουρκία και την προσπάθεια της τελευταίας να δημιουργήσει καθεστώς εξάρτησης παρά τη θέληση της νόμιμης κυβέρνησης του τόπου. Επιπλέον, από ανεπιβεβαίωτες πληροφορίες φαίνεται ότι οι Τούρκοι θέτουν τώρα και θέμα ηλεκτροδότησης του έργου από την ΑΗΚ και εις βάρος του Κύπριου καταναλωτή. Κύριος οίδε πώς θα εξελιχθεί και αυτό το θέμα και πώς θα περιπλέξει παραπάνω το ήδη περίπλοκο εθνικό μας θέμα. Σε τελική ανάλυση, πολλά γίνονται, πολλά ψεύδη και ανακρίβειες λέγονται και ο λαός βρίσκεται – όπως πάντα – σε άγνοια, για το τι μηχανεύονται πίσω από την πλάτη του.

ΟΜΙΛΙΑ ΒΡΕΤΑΝΟΥ ΥΠΕΞ ΣΕ ΣΥΓΚΕΝΤΡΩΣΗ ΣΤΟ ΜΑΝΤΣΕΣΤΕΡ ΠΟΥ ΟΡΓΑΝΩΣΑΝ «ΟΙ ΣΥΝΤΗΡΗΤΙΚΟΙ ΦΙΛΟΙ ΤΗΣ ΚΥΠΡΟΥ»

Φίλιπ Χάμοντ: «Βρισκόμαστε ενώπιον ιστορικών εξελίξεων στο Κυπριακό»

ΠΑΡΕΣΤΗΣΑΝ ΥΠΟΥΡΓΟΙ, ΒΟΥΛΕΥΤΕΣ ΚΑΙ ΣΤΕΛΕΧΗ ΤΗΣ ΠΑΡΟΙΚΙΑΣ»

ΦΩΤΟ: ΔΩΡΟΣ ΠΑΡΤΑΣΙΔΗΣ

Την πλήρη «ευελιξία» της Βρετανίας ως προς το ρόλο της ως εγγυήτρια δύναμη, καθώς και την προσπάθειά της να εξασφαλίσει διεθνή οικονομική στήριξη για την κάλυψη του κόστους της διευθέτησης του περιουσιακού στην επανενωμένη Κύπρο, σημείωσε σε χαιρετισμό του κατά τη διάρκεια εκδήλωσης στο περιθώριο του συνεδρίου του Συντηρητικού Κόμματος ο Υπουργός Εξωτερικών της χώρας **Φίλιπ Χάμοντ**.

Η εκδήλωση το βράδυ της Κυριακής στο Μάντσεστερ, όπου διεξάγεται φέτος το ετήσιο συνέδριο του κυβερνώντος κόμματος, διοργανώθηκε από τους «Συντηρητικούς Φίλους της Κύπρου». Παρέστησαν μέλη της βρετανικής κυβέρνησης, βουλευτές, ευρωβουλευτές και μέλη των Συντηρητικών, καθώς και στελέχη της παροικίας.

Ο κ. Χάμοντ είπε ότι κατά τη συνάντηση που είχε στη Νέα Υόρκη την περασμένη εβδομάδα με τον **Έσπεν Μπαρθ Έιντε**, ο ειδικός απεσταλμένος του Γ.Γ. των Ηνωμένων Εθνών επιβεβαίωσε την αίσθηση που έχει αποκομίσει τους τελευταίους 12 μήνες ο Βρετανός Υπουργός Εξωτερικών ότι «*η λύση αυτού του μακροχρόνιου προβλήματος είναι τώρα κάτι πραγματικά εντός των δυνατοτήτων μας*».

Όπως πρόσθεσε, στα πρόσωπα του Προέδρου **Αναστασιάδη** και του κ. **Ακιντζί** υπάρχουν δύο πολιτικοί που έχουν καλή σχέση μεταξύ τους και που έχουν «*μια ξεκάθαρη επιδίωξη να αφήσουν μία κληρονομιά με την επανένωση του νησιού*».

Ο κ. Χάμοντ συμπλήρωσε ότι υπάρχει επίσης «*η συγκατάθεση της ελληνικής κυβέρνησης*» αλλά και «*ενεργή ενθάρρυνση της τουρκικής κυβέρνησης*», κάτι που όπως σημείωσε «*επανελέγχει*» κάθε φορά που μιλά με Τούρκο ομόλογό του, όπως είχε κάνει το πρωινό της Κυριακής με τον **Αχμέτ Νταβούτογλου**. Είπε επίσης ότι και ο Πρωθυπουργός της Βρετανίας **Ντέιβιντ Κάμερον** «ανέκρινε» τον Πρόεδρο **Ερντογάν** επ' αυτού στη Νέα Υόρκη την περασμένη εβδομάδα.

(Σημ. στήλης: ***Μάλλον ο κ. Χάμοντ εννοούσε τον πρωθυπουργό Νταβούτογλου, διότι ο πρόεδρος Ερντογάν δεν ήταν στη Νέα Υόρκη την περασμένη εβδομάδα*****).**

Ο Βρετανός Υπουργός Εξωτερικών είπε στη συνέχεια ότι η χώρα του είναι αποφασισμένη να βοηθήσει καθ' οποιονδήποτε τρόπο μπορεί ώστε να συμφωνηθεί μια λύση. «*Είμαστε ασφαλώς μία από τις εγγυήτριες δυνάμεις του συντάγματος της Κύπρου και είμαστε εντελώς ευέλικτοι αναφορικά με τον μελλοντικό μας ρόλο και σχέση με την Κύπρο επ' αυτού του θέματος. Αν βοηθά, θα εξετάσουμε οποιαδήποτε επιλογή συμφωνήσουν τα (εμπλεκόμενα) μέρη*», ήταν η τοποθέτηση του Φίλιπ Χάμοντ.

Ο Βρετανός Υπουργός συνέχισε λέγοντας ότι είναι γνωστό πως η επίλυση του εκκρεμούς περιουσιακού ζητήματος είναι πιθανό να απαιτήσει σημαντική οικονομική ενίσχυση. «*Έχουμε αναλάβει το έργο της συνεργασίας με τους εταίρους μας στην ΕΕ, με τις ΗΠΑ, ώστε να διασφαλίσουμε ότι η διεθνής κοινότητα είναι σε θέση να κινητοποιηθεί για να στηρίξει μια λύση με την αναγκαία οικονομική υποστήριξη*».

Ο κ. Χάμοντ σχολίασε ότι έχει την αίσθηση πως θα πρόκειται για ένα πολύ σημαντικό ποσό, αλλά τόνισε ότι μετά από σχετική συζήτηση που είχε προ διμήνου και με τον Αμερικανό ομόλογό του **Τζον Κέρι** υπάρχει συμφωνία πως τα όποια χρήματα θα αξίζουν για τον σκοπό μίας όχι συνηθισμένης στην περιοχή επίλυσης μίας μακροχρόνιας διένεξης. «*Νομίζω ότι μπορείτε να βασίζεστε, τόσο στο Ηνωμένο Βασίλειο, όσο και στις ΗΠΑ και στην ΕΕ να συμπράξουν για την υποστήριξη της λύσης*», είπε ο κ. Χάμοντ.

Εκτίμησε εξάλλου πως μετά από ακόμα τέσσερις-πέντε μήνες προσπάθειας υπάρχει η πιθανότητα ενός δημοψηφίσματος το ερχόμενο έτος: «*Θα είναι μία ιστορική στιγμή. Υπάρχει ένα παράθυρο ευκαιρίας τώρα, αν το χάσουμε τα άστρα ίσως να μην ευθυγραμμιστούν ποτέ ξανά κατά τον ίδιο τρόπο. (...) Ελπίζω, λοιπόν, πραγματικά ότι βρισκόμαστε στα πρόθυρα μίας πραγματικά ιστορικής εξέλιξης*».

Συμπλήρωσε πως μια λύση θα δημιουργούσε πρόσθετα οφέλη, όπως η εκ βάθρων αλλαγή στις συζητήσεις της ΕΕ με την Τουρκία και ο τρόπος λειτουργίας του ΝΑΤΟ, που θα αποκτούσε καλύτερη συνεργασία με την ΕΕ.

Ο Βρετανός Υπουργός Εξωτερικών έκανε επίσης αναφορά στην «πολύ σημαντική» ιστορική αλλά και σύγχρονη σχέση Κύπρου-Ηνωμένου Βασιλείου, όπως κατέδειξε η συνεργασία στις προσπάθειες της Λευκωσίας να αντιμετωπίσει τις πρόσφατες οικονομικές προκλήσεις. Επίσης, έγινε λόγος για στενή συνεργασία ως προς την επιδίωξη μεταρρυθμίσεων στην ΕΕ, με βασικό κοινό άξονα την ολοκλήρωση της ενιαίας αγοράς υπηρεσιών. Ο κ. Χάμοντ εξήρε τέλος την προσφορά της κυπριακής παροικίας στον δημόσιο και πολιτικό βίο της Βρετανίας.

Τον λόγο πήρε σύντομα και ο Υπουργός Ευρώπης της βρετανικής κυβέρνησης **Ντέιβιντ Λίντινγκτον,** ο οποίος είπε πως οι εξελίξεις των τελευταίων έξι-επτά μηνών στο Κυπριακό «*είναι πιο ελπιδοφόρες και δίνουν μεγαλύτερους πραγματικούς λόγους αισιοδοξίας από ο,τιδήποτε έχουμε δει από τις μέρες του Σχεδίου Ανάν και πριν από αυτό ακόμα*». Όπως είπε, αυτό του διαμηνύουν οι ηγέτες της κυπριακής κυβέρνησης, της τουρκοκυπριακής κοινότητας, ο κ. Έιντε και άλλοι.

Την αισιοδοξία τους για τις προοπτικές λύσης του Κυπριακού εξέφρασαν επίσης η Πρόεδρος των Συντηρητικών Φίλων της Κύπρου, υπουργός της κυβέρνησης Κάμερον και βουλευτής βορείου Λονδίνου **Τερέζα Βίλιερς**, που εξήρε τον ρόλο της παροικίας, ο επικεφαλής της οργάνωσης **Τζέισον Χαραλάμπους**, ο οποίος χαρακτήρισε την Κύπρο «*δυνατό και αξιόπιστο σύμμαχο της Βρετανίας*», καθώς και ο ευρωβουλευτής Δρ **Τσαρλς Τάνοκ**. Ο τελευταίος μίλησε για διαφορετική, «*πολύ πιο ταπεινή και πολύ πιο αισιόδοξη προσέγγιση*» προς το ίδιο στο Ευρωπαϊκό Κοινοβούλιο από εκπροσώπους του ψευδοκράτους μετά την ανάδειξη του Μουσταφά Ακιντζί στην ηγεσία των Τουρκοκυπρίων.

1ο Ελληνικό Φεστιβάλ Λονδίνου στο Ελληνικό Κέντρο

ΚΥΡΙΑΚΗ, 11 ΟΚΤΩΒΡΙΟΥ, ΕΛΛΗΝΙΚΟ ΚΕΝΤΡΟ, 16-18 PADDINGTON STR., MARYLEBONE, W1U

Λάβαμε το ακόλουθο Δελτίο Τύπου:

Ο Οκτώβρης ήταν πάντα ένα σημείο καμπής της ζωής στο Λονδίνο – κάποιος μετακομίζει στο Λονδίνο για να σπουδάσει, να ψάξει για δουλειά, επιστρέφει από την πατρίδα του στο σπίτι του στο Λονδίνο. Με τον ένα ή τον άλλο τρόπο, ο Οκτώβρης είναι η στιγμή που οι Έλληνες και οι Κύπριοι, φοιτητές και επαγγελματίες, νεοφερμένοι και ανθρώποι που αισθάνονται Λονδρέζοι πρέπει να συναντηθούν. Την ίδια στιγμή, η εθνική μας ταυτότητα και η αίσθηση του να ανήκεις, αποτελούν πάντα ένα ενδιαφέρον θέμα συζήτησης μεταξύ των Ελλήνων και των Κυπρίων του εξωτερικού. Έτσι το θέμα του πρώτου μας Ελληνικού Φεστιβάλ του Λονδίνου θα είναι η «Η Μετακίνηση και η Ταυτότητα». Το φεστιβάλ διοργανώνεται από την **Ark4Art** και το **Ελληνικό Κέντρο** και θα περιλαμβάνει λίγο από όλα όσα χρειάζεστε για ένα κυριακάτικο απόγευμα:

14:45: Προβολή της ταινίας ***«Ξενία».*** Μια ταινία του 2014 σε σκηνοθεσία **Πάνου Κούτρα**. Επιλέχτηκε να διαγωνιστεί στο Un Certain Regard section του Φεστιβάλ Κινηματογράφου των Καννών 2014. Έχει επίσης επιλεγεί ως η ελληνική συμμετοχή για την καλύτερη ξενόγλωσση ταινία στα 88α Οσκαρ. Ξένοι στην ίδια τους πατρίδα, ο δεκαεξάχρονος **Ντάνυ** και ο δεκαοχτάχρονος **Οδυσσέας** διασχίζουν ολόκληρη τη χώρα σε αναζήτηση του Έλληνα πατέρα τους, μετά το θάνατο της Αλβανής μητέρας. Θα υπάρχουν υπότιτλοι στα αγγλικά.

17: 00-17: 15: Διάλειμμα (θα λειτουργεί μπαρ για αγορά ποτών)

17:15 Ανοιχτή συζήτηση με θέμα την ταινία ***«Ξενία».*** Ομάδα Ελλήνων και Κυπρίων επαγγελματιών θα μοιραστούν τις εμπειρίες τους από τη ζωή τους στο Λονδίνο και να συζητήσουν με το κοινό σχετικά με τα θέματα μετακίνησης στο Λονδίνο, πώς αισθανόμαστε όταν είμαστε εδώ, πώς αισθανόμαστε όταν πάμε πίσω και πώς η μετακίνηση αυτή έχει επηρεάσει την αίσθηση της ταυτότητας μας.

18: 00-18: 30: Διάλειμμα (θα λειτουργεί μπαρ για αγορά ποτών)

18: 30-19: 30: Συγκρότημα **PAKAW!** Σε ζωντανή συναυλία. Το **PAKAW!** είναι ένα γυναικείο συγκρότημα πού φτάνει στα όρια του παραδοσιακού. Τα μέλη του συναντήθηκαν στην ρεμπέτικη μουσική σκηνή του Λονδίνου και καθένα από αυτά φέρνει μαζί της μια διαφορετική διεθνή γεύση και μια πολύχρωμη ποικιλία της μουσικής εμπειρίας. Ενωμένες από την αγάπη τους για την ελληνική μουσική και όλες τις παραδόσεις από τις οποίες έχουν επηρεαστεί.

19:30: Θα λειτουργεί μπαρ για αγορά ποτών για τη συνέχεια της βραδιάς

Κρατήσεις στο 020 7487 5060 ή στο www.ark4-art.eventbrite.com.

* Η γενική τιμή εισόδου των 11 λιρών περιλαμβάνει τη συζήτηση μετά την ταινία και τη ζωντανή συναυλία. Η είσοδος είναι ελεύθερη για όσους θα ήθελαν να παρακολουθήσουν μόνο την ταινία.

Η νέα εκπομπή «Θέματα υγείας» με τη Δρα Κική Σονίδου στο Hellenic TV

Ανακοίνωση Τύπου αναφέρει:

Το Hellenic TV, στα πλαίσια της αναβάθμισης του προγράμματος του, αρχίζει την προβολή μιας νέας σειράς προγραμμάτων με θέματα που αφορούν όλους μας: ΘΕΜΑΤΑ ΥΓΕΙΑΣ. Το πρόγραμμα επιμελείται και παρουσιάζει η διακεκριμένη Ιατρός GP Δρ. **Κυριακή (Κική) Σονίδου.** Το πρώτο πρόγραμμα, που θα μεταδοθεί από το Hellenic TV1, το WNN και στο FREEVIEW Channel 244, σε ολόκληρη την Βρετανία, την Κυριακή 11 Οκτωβρίου στις 7.30 μμ, θα έχει φιλοξενούμενο τον διάσημο Έλληνα γιατρό κ. **Ευάγγελο Βασιλειάδη**, ο οποίος εξειδικεύεται στα εγκεφαλικά επεισόδια.

Σύντομο Βιογραφικό Κυριακής Σονίδου

Η Κική γεννήθηκε και μεγάλωσε στην Αθήνα. Αποφοίτησε από την Ιωνίδειο Πρότυπο Σχολή του Πειραιά. Κατόπιν σπούδασε Ιατρική στο Βουκουρέστι, στην σχολή Carol Davila, από όπου αποφοίτησε με άριστα. Παράλληλα με την Ιατρική Σχολή αποφοίτησε από το ιδιωτικό πανεπιστήμιο Mihai Eminescu, όπου σπούδασε Νομική με ιδιαίτερο ενδιαφέρον στο Ιατρικό Δίκαιο. Αποφοίτησε επίσης με άριστα.

Συνέχισε τις σπουδές στην Αθήνα και έκανε την ιατρική της ειδικότητα στη Γενική και Οικογενειακή ιατρική στο Τζάνειο Νοσοκομείο του Πειραιά (2003-2007). (Παράλληλα ξεκίνησε τη διδακτορική της διατριβή στην Καρδιολογία, στην Ιατρική Σχολή Αθηνών.

Μετά το πέρας της ειδικότητας, δούλεψε για ένα χρόνο στο ιδιωτικό θεραπευτήριο «Υγεία» στο Μαρούσι ως επιμελήτρια Β. Ξεκίνησε το 2007 το MBA της στη Διοίκηση Μονάδων Υγείας όπου ήταν υποψήφια για βράβευση το 2008.

Το 2008 εγκαταλείπει την Ελλάδα και έρχεται στο Λονδίνο. Δούλεψε σε αρκετά νοσοκομεία. Έκανε εξειδίκευση στην Καρδιολογία κοντά σε πολύ γνωστό καθηγητή Καρδιολογίας του Imperial και στη συνέχεια έκανε εξειδίκευση στον σακχαρώδη διαβήτη. Παράλληλα ήταν Teaching Fellow στο Imperial και Facilitator for junior doctors, STELI, Imperial μέχρι το 2013.

Σήμερα εργάζεται ως GP στο δυτικό Λονδίνο, West Ealing, ενώ είναι διευθύντρια στην κλινική πτέρυγα Jasmin, στο Κέντρο Αποκατάστασης Clayponds του Νοτίου Λονδίνου.

Από τον Ιανουάριο του 2015 είναι γιατρός της Ελληνικής Πρεσβείας στο Λονδίνο και επικεφαλής της Στρατολογικής Επιτροπής. Επίσης μιλάει πέντε ξένες γλώσσες.

Ασχολείται ιδιαίτερα με τα κοινωνικά θέματα, είναι Πρόεδρος του Συλλόγου Ποντίων της Μ. Βρετανίας, μέλος του Hellenic Medical Society και άλλων συλλόγων.

ΕΛΛΑΔΟΣ ΜΕΓΑΛΕΙΟΝ

Ευρέθησαν τμήματα πλοίου του 2000 π.Χ. στο Κεντ!

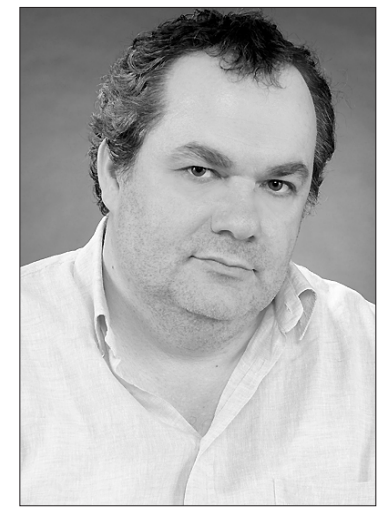

Γράφει από την Αθήνα ο συνεργάτης μας Γιώργος Λεκάκης, συγγραφέας, λαογράφος www.lekakis.com

Έως τώρα λέγαμε και ξαναλέγαμε πως οι αρχαίοι Έλληνες – και δη οι μινωίτες – είχαν ταξιδεύσει ήδη από την 3η χιλιετία π.Χ. (ίσως και αρχαιότερα) στον ανοικτό ωκεανό του Ατλαντικού, και είχαν φθάσει έως την Σκανδιναβία και την Αμερική. Οι θέσεις και οι θεωρίες αυτές συχνά λοιδορούνταν, από ανθρώπους που δεν είχαν διαβάσει ποτέ την Αρχαία Ελληνική Γραμματεία, και ως εκ τούτου ήσαν τυφλοί και κοντόμυαλοι. Αυτό δεν μας επτόησε όμως. Συνεχίσαμε να διαβάζουμε και να ερμηνεύουμε τους αρχαίους παππούδες λογοτέχνες μας, σε πείσμα των θολοκουλτουριάρηδων επαϊόντων εθνομηδενιστών. Σκοντάφταμε όμως και στους αρχαιολόγους! Άλλοι στενόμυαλοι αυτοί! Τέλος πάντων! Και έλεγαν: Καλά τόσα ταξείδια, ένα ναυάγιο πλοίου της μακρυνής εκείνης εποχής δεν θα έπρεπε να είχε βρεθεί; Άλλοι έλεγαν πως οι άνθρωποι εκείνης της εποχής, ήταν τόσο πίσω, που δεν ταξείδευαν καν!.. Ώσπου ήλθε και το θαλάσσιο εύρημα...

Όπως ανακοινώθηκε, ευρήματα από τμήμα πλοίου της Εποχής του Χαλκού ανακαλύφθηκαν στο Κεντ της ΝΑ. Αγγλίας! Μάλιστα, πρόκειται για

ένα πολύ σπάνιο ξύλινο σκάφος! Ανακαλύφθηκε σε ένα ναυπηγείο στο Hollow Shore στο Faversham, αλλά το ξανα-έριξαν στο νερό, για να το αποτρέψουν από το στέγνωμα. Οι τοπικοί αρχαιολόγοι λένε ότι το αρχαίο σκάφος είναι σε εξαιρετική κατάσταση. Ο Dr. Paul Wilkinson είπε ότι μόνο το μισό σκάφος έχει βγει από τον πηλό του βυθού.

Ο Dr. Paul Wilkinson, είναι διευθυντής της «Swat Archaeology», και εκλήθη από τους ιδιοκτήτες του ναυπηγείου, οι οποίοι του ανέφεραν ότι μια «παλαιά αγγλοσαξωνική βάρκα» είχε αποκαλυφθεί στον χώρο εργασίας τους. Αλλά όταν πήγε και την είδε, τους είπε ότι ήταν στην πραγματικότητα ένα σκάφος της Εποχής του Χαλκού! Είπε πως τέτοια σκάφη είναι «σπάνια σαν τα δόντια της κότας» και φυσικά πολύ σημαντικά!

Τα λείψανα ευρέθησαν σε άργιλο και μόνο το μισό του σκάφους βγήκε από την θάλασσα, πρόσθεσε. Γι' αυτό, είπε ότι, η περιοχή χρειάζεται ακόμη να διερευνηθεί για να βρεθεί και το υπόλοιπο μέρος του σκάφους!

Η αρχή της Εποχής του Χαλκού στην Βρετανία μπορεί να τοποθετηθεί περίπου στο 2000 π.Χ. Είναι η κρίσιμη περίοδος που συνδέει την Λίθινη Εποχή με την Εποχή του Σιδήρου. Κατά την περίοδο αυτή ήλθαν στην Βρετανία «νεοεισερχόμενοι από την ηπειρωτική Ευρώπη, η οποία την εποχή του Χαλκού ήταν σε εξέλιξη», είπε. « Έφεραν νέες ιδέες και, επίσης, χάλκινα εργαλεία και όπλα. Το αληθινό χάλκινο αντικείμενο της εποχής είναι ένα κράμα από 10% κασσίτερο και 90% χαλκό. Αμφότερα τα υλικά ήταν άμεσα διαθέσιμα τότε στην Βρετανία», είπε ο καθηγητής.

Κατοίκηση 400.000 χρόνια πριν από σήμερα

Σημειώνω, πως η περιοχή του Κεντ κατοικείται από την Παλαιολιθική Εποχή, όπως μαρτυρούν τα ευρήματα από τα λατομεία στο Swanscombe. Θραύσματα οστών και εργαλείων, των πρώτων ανθρώπων, που είναι γνωστό έως σήμερα, ότι έχουν ζήσει στην Αγγλία, βρέθηκαν (το 1935), στο Barnfield Pit περίπου 2 χλμ. έξω από το Swanscombe. Ήταν γυναίκας erectus ή μιας πρώιμης sapiens.

Τα 400.000 χρόνων θραύσματα του κρανίου της φυλάσσονται στο Μουσείο Φυσικής Ιστορίας του Λονδίνου και ένα αντίγραφο εκτίθεται στο Μουσείο Ντάρτφορντ. Χαμηλότερα επίπεδα της Barnfield Pit έδωσαν ενδείξεις ενός ακόμη πιο «πρωτόγονου» ανθρώπου, που ονομάσθηκε «Homo Clactonian». Άλλες σωστικές ανασκαφές εκεί κοντά, στην ξηρά, που έγιναν όταν κατασκευαζόταν η Σήραγγα της Μάγχης, απεκάλυψαν και άλλα 400.000 χρόνων ανθρώπινα εργαλεία (καθώς και τα λείψανα ενός ελέφαντα με ίσιους χαυλιόδοντες, του είδους Palaeoloxodon antiquus), αρουραίου του νερού, αρουραίου των πεύκων, τριτώνων, βατραχιών, κλπ, που δείχνει ότι η περιοχή είχε λιμνάζοντα νερά.

Στο Κεντ έχουν βρεθεί επίσης και μεγαλιθικά μνημεία, στο Medway, τα οποία εκτίσθησαν κατά την Νεολιθική Εποχή (4η χιλιετία π.Χ.). Υπάρχει μια πλούσια σειρά ευρημάτων της Εποχής του Χαλκού, του Σιδήρου και μεταγενέστερα βέβαια, όπως φαίνεται από τα ευρήματα (όπως λ.χ. το χρυσό κύπελλο Ringlemere , ρωμαϊκές επαύλεις της κοιλάδος Darent, κ.ά.).

Άλλωστε, η ονομασία του Κεντ προέρχεται από την λέξη cantus, που σημαίνει «χείλος» ή «σύνορα», γιατί πραγματικά είναι στο χείλος της Βρετανίας προς την Ευρώπη. Ο δε Ιούλιος Καίσαρ είχε χαρακτηρίσει την περιοχή ως Cantium, και το σπίτι του Cantiaci (51 π.Χ.).

ΠΗΓΕΣ: SWAT Archaeology, BBC News Website, 28.9.2015.

ΠΛΗΡΟΦΟΡΙΕΣ ΓΙΑ ΤΑ ΒΙΒΛΙΑ ΤΟΥ ΓΙΩΡΓΟΥ ΛΕΚΑΚΗ στο www.lekakis.com ή στο τηλ. (0030) 210 9400674

Για φωτογράφιση Γάμων, Αρραβώνων, Parties και οποιεσδήποτε άλλες εκδηλώσεις

ΠΕΤΡΟΣ ΠΕΝΤΑΓΙΩΤΗΣ

• 020 8482 1865 • 07956 165 237

Η Κύπρος μέσα από τη συλλογή χαρτών της Βρετανικής Βιβλιοθήκης

***Λάβαμε το ακόλουθο Δελτίο Τύπου*:**

Στο πλαίσιο της εξωστρεφούς πολιτιστικής στρατηγικής που εφαρμόζεται από την Κυπριακή Υπάτη Αρμοστεία, η Βρετανική Βιβλιοθήκη φιλοξένησε πρόσφατα τη δημόσια διάλεξη του ερευνητή **Ashley Baynton-Williams** με τίτλο ***«Η χαρτογράφηση της Κύπρου από το 1485 μέχρι το 1885»***, έπειτα από πρωτοβουλία του Μορφωτικού Συμβούλου της Υπάτης Αρμοστείας Δρος **Αχιλλέα Χατζηκυριάκου.**

Το πολυπληθές κοινό που παρακολούθησε τη διάλεξη είχε την ευκαιρία να έρθει σε επαφή με τις σημαντικότερες εξελίξεις στη χαρτογράφηση της Κύπρου σε μια περίοδο τεσσάρων αιώνων, οποία εμπίπτει στο επίκεντρο της μελέτης του Άγγλου ερευνητή κατά τα τελευταία χρόνια. Ο κ. Baynton-Williams, αναφέρθηκε λεπτομερώς στο ιστορικό, κοινωνικό και ιστορικό πλαίσιο μέσα στο οποίο εξελίχθηκε η χαρτογράφηση της Κύπρου κατά την υπό αναφορά περίοδο αλλά και στις σημαν-τκότερες πολιτικές εξελίξεις που την επηρέασαν. Παράλληλα, παρουσίασε δεκάδες ιστορικούς χάρτες της Κύπρου από το Μεσαίωνα μέχρι και τα πρώτα χρόνια της Αγγλοκρατίας, πλείστοι από τους οποίους διαφυλάσσονται στη συλλογή ιστορικών χαρτών της Βρετανικής Βιβλιοθήκης.

ΦΩΤΟ: ΤΑΣΣΟΣ ΑΝΑΣΤΑΣΗ

Ο ομιλητής κ. Ashley Baynton-Williams

Στην εισαγωγική του ομιλία, ο Ύπατος Αρμοστής της Κυπριακής Δημοκρατίας στο Ηνωμένο Βασίλειο κ. **Ευριπίδης Ευρυβιάδης**, υπό την αιγίδα του οποίου τελούσε η εκδήλωση, αναφέρθηκε στη σημασία της ανάδειξης της πολιτιστικής παρουσίας της Κύπρου στο Ηνωμένο Βασίλειο. Επίσης, τόνισε την αξία των ιστορικών χαρτών ως ένα μέρος της πολιτιστικής μας κληρονομιάς μέσω του οποίου αναδεικνύεται η σημασία της γεωστρατηγικής θέσης της πατρίδας μας η οποία διαμόρφωσε και συνεχίζει να διαμορφώνει την ιστορική της πορεία.

Στα καταληκτικά του σχόλια, εξέφρασε θερμές του ευχαριστίες προς τον επιμελητή της συλλογής Ελληνικών και Ιταλικών Εκδόσεων της Βρετανικής Βιβλιοθήκης κ. **Χρίστο Μιχαηλίδη,** ο οποίος μαζί με τον Μορφωτικό Σύμβουλο της Υπάτης Αρμοστείας Δρα Αχιλλέα Χατζηκυριάκου συνδιοργάνωσαν την εκδήλωση, ευελπιστώντας ότι αυτή θα αποτελέσει την αρχή μιας σταθερής συνεργασίας ανάμεσα στη Βρετανική Βιβλιοθήκη και την Κυπριακή Υπάτη Αρμοστεία.

Την εκδήλωση τίμησαν με την παρουσία τους μεταξύ άλλων ο Πρέσβης της Σλοβακίας στο Ηνωμένο Βασίλειο κ. **L'ubomir Rehak,** ο Έλληνας Πρόξενος στο Ηνωμένο Βασίλειο κ. **Σωτήριος Δεμέστιχας**, ο πρόεδρος της Εθνικής Κυπριακής Ομοσπονδίας Ηνωμένου Βασιλείου κ. **Χρίστος Καραολής**, ο επίτιμος καθηγητής του Πανεπιστημίου London Metropolitan Καθ. **John Charalambous** και ο καθηγητής του Kings College Δρ. **Τάσσος Παπακώστας**.

Από αριστερά προς δεξιά ο κ. Χρίστος Μιχαηλίδης - επιμελητής της συλλογής Ελληνικών και Ιταλικών Εκδόσεων της Βρετανικής Βιβλιοθήκης, ο κ. Kristian Jensen - Head of Collections and Curation της Βρετανικής Βιβλιοθήκης, η κα Janet Zmroczek - Head of European & American Collections της Βιβλιοθήκης, ο κ. Ashley Baynton-Williams κύριος ομιλητής της εκδήλωσης, ο Ύπατος Αρμοστής Ευριπίδης Ευρυβιάδης, ο κ. L'ubomir Rehak, Πρέσβης της Σλοβακίας στο Ηνωμένο Βασίλειο και ο Δρ Αχιλλέας Χατζηκυριάκου, Μορφωτικός Σύμβουλος της Κυπριακής Υπάτης Αρμοστείας.

Η μουσική παράσταση «Solo & a cappella» στο Ελληνικό Κέντρο

Λάβαμε την ακόλουθη ανακοίνωση:

Μια Solo & A cappella μουσική παράσταση με τίτλο «Δανεικά Παπούτσια» πραγματοποιήθηκε την Τρίτη 29 Σεπτεμβρίου στο Ελληνικό Κέντρο.

Ακροατήριο περίπου 100 ατόμων παρακολούθησαν την εξαιρετική βραδιά και απόλαυσαν την εξαίσια φωνή της **Χριστίνας Μαξούρη** που ερμήνευσε a cappella, πλάι σε κείμενα των **Χατζιδάκι, Ελύτη, Λειβαδίτη, Περεσιάδη, Σαίξπηρ.**

Ο **Παύλος Μελάς** συνόδευσε σε μερικά τραγούδια τη νεαρή τραγουδίστρια με την κιθάρα του.

Η εκδήλωση διοργανώθηκε από το Hellenic Centre.

Η Κύπρος μέσα από έργα ξένων ζωγράφων από το 1700-1960

ΦΩΤΟ: ΔΩΡΟΣ ΠΑΡΤΑΣΙΔΗΣ

Λάβαμε το ακόλουθο Δελτίο Τύπου:

Στο πλαίσιο προώθησης της γνωριμίας του κοινού με την Κυπριακή παράδοση, ιστορία και πολιτισμό που εφαρμόζεται από την Κυπριακή Υπάτη Αρμοστεία, το Ελληνικό Κέντρο Λονδίνου φιλοξένησε πρόσφατα τη δημόσια διάλεξη της Δρος **Ρίτας Σεβέρη** με τίτλο «*Η Κύπρος μέσα από τις απεικονίσεις περιηγητών ζωγράφων από το 1700 μέχρι το 1960*», που φιλοξενούνται στο Κέντρο Εικαστικών Τεχνών και Έρευνας του Ιδρύματος «Κώσταις&Ρίτα Σεβέρη». Η εκδήλωση ήταν το αποτέλεσμα συνεργασίας μεταξύ του Πολιτιστικού Τμήματος της Υπάτης Αρμοστείας και του Κυπριακού Οργανισμού Τουρισμού.

Η Δρ Σεβέρη, ιδρύτρια και Εκτελεστική Διευθύντρια του Ιδρύματος Κώσταις&Ρίτα Σεβέρη που εδρεύει στην Λευκωσία, έδωσε την ευκαιρία σε ακαδημαϊκούς, ερευνητές, διπλωμάτες, αλλά και στο ευρύ κοινό που παρευρέθηκε, να έρθουν σε επαφή με το ιστορικό, κοινωνικό και πολιτισμικό πλαίσιο μέσα στο οποίο η Κύπρος αποτέλεσε το επίκεντρο της καλλιτεχνικής έκφρασης διάσημων αλλά και λιγότερο γνωστών ξένων καλλιτεχνών κατά την υπό αναφορά περίοδο. Παρουσιάζοντας και επεξηγώντας δεκάδες πίνακες με αναφορά σε κυπριακά τοπία (αστικά και αγροτικά), ιστορικά μνημεία, σημαντικές προσωπικότητες, αλλά και άλλα ήδη οπτικών πηγών όπως χάρτες, αφίσες και γκραβούρες, η Δρα Σεβέρη ανέπτυξε μια ποικιλόμορφη θεματολογία, η οποία εμπλούτισε τόσο την ιστορική κατανόηση της εικόνας της Κύπρου από ξένους περιηγητές όσο και τις κοινωνικοπολιτικές της προεκτάσεις. Ιδιαίτερη έμφαση δόθηκε στον ρόλο που διαδραμάτισε και συνεχίζει να διαδραματίζει διαχρονικά η Λευκωσία ως ένα από τα σημαντικότερα κέντρα παραγωγής πολιτισμού σε ένα ευρύτερο ευρωπαϊκό πλαίσιο.

Στην εισαγωγική του ομιλία, ο Μορφωτικός Σύμβουλος της Υπάτης Αρμοστείας Δρ **Αχιλλέας Χατζηκυριάκου** αναφέρθηκε αφενός στην σημαντικότητα του Ιδρύματος «Κώσταις&Ρίτα Σεβέρη» ως ένα από τα πιο αξιόλογα κέντρα προώθησης τόσο της κυπριακής ιστορίας όσο και του σύγχρονου κυπριακού πολιτισμού, το οποίο δημιουργεί μια βάση διαλόγου και ειρηνικής συμβίωσης μεταξύ όλων των κοινοτήτων του νησιού. Αφετέρου, τόνισε τη σημασία της αξιοποίησης οπτικών πηγών που διατηρούνται στις συλλογές του Ιδρύματος για τη διεξαγωγή ιστορικής έρευνας που μπορεί να εμπλουτίσει σημαντικά την κατανόηση θεμάτων που αφορούν τη διαμόρφωση ταυτότητας.

«*Η διάλεξη της Δρ Σεβέρη πέραν της αναλυτικής της αξίας για την Κυπριακή ιστορία διατηρεί παράλληλα μια σύγχρονη διάσταση αφού καταπιάνεται με ερωτήματα παγκόσμιας και πανανθρώπινης φύσης όπως η διαμόρφωση ταυτότητας μέσα από το πώς μια κοινωνία παρατηρείται και αναπαρίσταται από ξένους*», ανέφερε σε δηλώσεις του μετά το πέρας της διάλεξης.

Την εκδήλωση τίμησαν με την παρουσία τους μεταξύ άλλων σημαντικοί ακαδημαϊκοί, διπλωμάτες, καλλιτέχνες και δημοσιογράφοι.

Εορτή Αποστόλου Λουκά από Σύνδεσμο Επτακώμης

Λάβαμε την ακόλουθη ανακοίνωση:

Ο Σύνδεσμος Επτακώμης καλεί όλους τους Επτακωμίτες στην εκκλησία της Παναγίας του Wood Green, (Trinity Road), την Κυριακή, 18 Οκτωβρίου, για να γιορτάσουμε τον πολιούχο του χωριού μας Απόστολο και Ευαγγελιστή Λουκά.

Μετά θα ακολουθήσει δεξίωση με σουβλάκια στο κοινοτικό κέντρο του Wood Green (Earlham Grove) με κόστος £ 15 (για άτομα άνω των 75 ετών δωρεάν).

Επίσης μπορείτε να παρακολουθήσετε ένα ντοκιμαντέρ - βίντεο της Επτακώμης που έγινε πρόσφατα από το Ακτίνα tv.

Για πληροφορίες τηλεφωνήστε στα τηλ. 07973 676 973 και 07952 296 552.

Η «ΕΛΕΥΘΕΡΙΑ» on line:
διαβάστε μας και ηλεκτρονικά, κάθε εβδομάδα στο
www.eleftheria.co.uk

ΕΚΔΗΛΩΣΗ ΤΗΣ ΕΔΕΚ Η.Β. ΓΙΑ ΤΗΝ ΕΠΕΤΕΙΟ ΤΗΣ ΚΥΠΡΙΑΚΗΣ ΑΝΕΞΑΡΤΗΣΙΑΣ

Μ. Σιζόπουλος: «Η διζωνική είναι επικίνδυνα δυσλειτουργική»

Λάβαμε την ακόλουθη ανακοίνωση:

Πραγματοποιήθηκε την Παρασκευή, 2 Οκτωβρίου στο οίκημα της Κυπριακής Αδελφότητας, σε μια πατριωτικά ηλεκτρισμένη ατμόσφαιρα, η εκδήλωση της ΕΔΕΚ Ην.Βασιλείου με την ευκαιρία της 55ης επετείου της ανακήρυξης της Κύπρου σε Ανεξάρτητη Δημοκρατία.

Κύριος ομιλητής ήταν ο Πρόεδρος της ΕΔΕΚ Δρ. **Μαρίνος Σιζόπουλος**. Παρών και ο ευρωβουλευτής του κόμματος **Δημήτρης Παπαδάκης**. Αμφότεροι είχαν ξεχωριστή συνάντηση με το Lobby for Cyprus και εκπροσώπους προσφυγικών σωματείων. Της εκδήλωσης προήδρευσε το μέλος της επιτροπής της ΕΔΕΚ Η.Β. **Γιώργος Κουττούκης**.

Η αίθουσα ήταν κατάμεστη από συμπατριώτες μας οι οποίοι ήλθαν για να τιμήσουν την Εθνική Μέρα της Κύπρου. Παρέστησαν η Α.Ε. ο Ύπατος Αρμοστής της Κυπριακής Δημοκρατίας **Ευριπίδης Ευρυβιάδης**, ο επίσκοπος Τροπαίου **Αθανάσιος,** ο πρόεδρος της Εθνικής Κυπριακής Ομοσπονδίας κ. **Χρίστος Καραολής**, ο πρόεδρος του ΔΗΚΟ Αγγλίας κ. **Μ. Έλληνας**, ο αντιπρόεδρος της Κυπριακής Αδελφότητας κ. **Νίνος Κουμμέτου**, ο πρόεδρος του Lobby for Cyprus κ. **Θεόδωρος Θεοδώρου** και εκπρόσωποι 14 προσφυγικών σωματείων. Αισθητή ήταν επίσης η παρουσία εξεχουσών προσωπικοτήτων της Παροικίας μας όπως ο καθηγητής Δρ. **Κύπρος Νικολαΐδης**, ο καθηγητής **Πάρης Τεκκής**, ο Δρ. **Μανώλης Γαβαλάς**, ο νομικός **Άδωνις Κυριακίδης**, ο Δρ. **Χαράλαμπος Σώζου**, οι κ.κ. **Κυριάκος Τσιούπρας, Βασίλης Μαύρου, Βάσος Ιωάννου, Χρίστος Παπαδόπουλος, Σαββάκης Χρυσάνθου, Τζίμης Αποστόλου,** κος και κα **Αν. Καραολή,** ο κ. **Σάββας Παυλίδης,** η κ. **Κάτια Χαρμαντά** και άλλοι.

Στην εισαγωγική του ομιλία ο πρόεδρος της ΕΔΕΚ Η.Β., **Μιχάλης Κασιής**, έκανε μια αναδρομή της ιστορίας της Κύπρου ανάμεσα στους αιώνες.

«*Στις 3500 χρόνια της ιστορίας της*», είπε, «*η Κύπρος ουδέποτε υπήρξε ένα ανεξάρτητο ελεύθερο κράτος. Πάντοτε υπήρξε αποικία των κατά καιρούς μεγάλων δυνάμεων, με τελευταία τη Μεγάλη Βρετανία. Παρόλο όμως που πέρασαν πολλοί κατακτητές από την Κύπρο, οι Κύπριοι έμειναν ουσιαστικά Έλληνες.*

Το 1955 οι Έλληνες Κύπριοι επανεστάτησαν εναντίον της αποικιοκρατικής Μεγάλης Βρετανίας. Μετά από πέντε χρόνια ένοπλου αγώνα και πολλών θυσιών, την 1ην Οκτωβρίου το 1960, η Κύπρος ανακηρύσσεται για πρώτη φορά στην ιστορία της ανεξάρτητο κράτος και γίνεται μέλος του Οργανισμού Ηνωμένων Εθνών. Είναι αυτό το γεγονός που θυμόμαστε σήμερα. Τιμούμε και ευγνωμονούμε αυτή τη στιγμή όλους όσους αγωνίστηκαν για την ελευθερία της Κύπρου. Η 1η Οκτωβρίου 1960 είναι η πιο σημαντική μέρα της σύγχρονης Ιστορίας της Κύπρου», κατέληξε ο κ. Κασιής.

Ακολούθως μίλησε ο Ευρωβουλευτής της ΕΔΕΚ, Δημήτρης Παπαδάκης, ο οποίος αναφέρθηκε στη σημερινή δύσκολη θέση που βρίσκεται η Κύπρος και ανέλυσε τις προσπάθειες που καταβάλλουν οι Κύπριοι ευρωβουλευτές μέσα στο Ευρωπαϊκό Κοινοβούλιο για μια δημοκρατική, δίκαιη λύση του προβλήματος για το καλό όλων των κατοίκων της Κύπρου – Ελληνοκυπρίων, Τουρκοκυπρίων Μαρωνιτών και άλλων. Αναφέρθηκε στο γεγονός ότι ο αριθμός των Κυπρίων ευρωβουλευτών είναι πολύ μικρός (6 από τους 751), αλλά με την υποστήριξη των Ελλήνων Ευρωβουλευτών και των Σοσιολδημοκρατών κατορθώνουμε να κερδίσουμε πολλά ψηφίσματα υπέρ της Κύπρου, είπε ο κ. Παπαδάκης.

Κεντρικό πρόσωπο της εκδήλωσης ήταν ο νέος πρόεδρος της ΕΔΕΚ Δρ. Μαρίνος Σιζόπουλος. Με μια τεκμηριωμένη ομιλία που κράτησε το ενδιαφέρον του ακροατηρίου, με έγγραφα ανέλυσε την πάγια πολιτική της Τουρκίας για επανάκτηση της Κύπρου. Αναφέρθηκε σε έγγραφα του 1955-59 και το σχέδιο Νιχάτ Ερίμ, με το οποίο αναλύεται η τακτική σταδιακής επανάκτησης της Κύπρου. Το σχέδιο αυτό ακολουθεί και εφαρμόζει η Τουρκία, χωρίς την παραμικρή απόκλιση.

Με πίκρα αλλά και καυστικότητα αναφέρθηκε στις προδοτικές ενέργειες της ελληνικής χουντικής κυβέρνησης και των συνοδοιπόρων της στην Κύπρο, οι οποίοι με το πραξικόπημα τους το 1974 έδωσαν στην Τουρκία την ευκαιρία να εφαρμόσει τα σχέδια της.

Ανέλυσε τους κινδύνους που ελλοχεύουν στις σημερινές συνομιλίες με τες συνεχείς υποχωρήσεις της δικής μας πλευράς ιδιαίτερα τον κίνδυνο διάλυσης της Κυπριακής Δημοκρατίας και δημιουργίας ενός νέου κράτους. Στάθηκε στα θέματα μορφής λύσης του Κυπριακού (Διζωνικής Δικοινοτικής Ομοσπονδία) το περιουσιακό, το θέμα των εγγυήσεων και της αποχώρησης των τουρκικών στρατευμάτων και το θέμα των εποίκων.

Επικαλέστηκε τη γνωμάτευση του πρώτου μεσολαβητή των Η.Ε. για το Κυπριακό **Γκάλο Πλάζα**, ο οποίος στην έκθεση του αναφέρει ότι ο όρος Διζωνική Δικοινοτική Ομοσπονδία είναι κενός όρος χωρίς περιεχόμενο και μια ενδεχόμενη διευθέτηση με βάση τη ΔΔΟ δεν θα είναι λύση αλλά διάλυση της Κυπριακής Δημοκρατίας.

Έφερε παράδειγμα τη Βοσνία.

«*Στη Βοσνία*», είπε, «*επεβλήθηκε η ΔΔΟ. Δεκαπέντε χρόνια μετά την εφαρμογή της τίποτε δεν λειτουργεί, με αποτέλεσμα αυτή τη στιγμή η Βοσνία να διοικείται από τον αρχηγό του ΝΑΤΟ. Αποτέλεσμα αυτής της δυσλειτουργικότητας είναι η Βοσνία να είναι σήμερα η φτωχότερη χώρα της Ευρώπης και να δημιουργούνται τάσεις αποσχισμού. Στη δική μας περίπτωση ένα κράτος με τρεις κυβερνήσεις, τρεις κυβερνητικές υπηρεσίες, τρεις Αστυνομίες, τρεις βουλές θα ακολουθήσει τον ίδιο δρόμο. Η μορφή λύσης που προωθείται είναι επικίνδυνα δυσλειτουργική με ορατές τις διαφορές ερμηνειών των προνοιών, οι οποίες θα οδηγήσουν σε νέες περιπέτειες. Από την άλλη μεριά, το κράτος δεν θα μπορεί να συντηρεί οικονομικά την τεράστια κρατική μηχανή.*

Η υποχώρηση της δικής μας πλευράς στο περιουσιακό όπου ο νόμιμος ιδιοκτήτης εξισούται με τον παράνομο έποικο χρήστη θα οδηγήσει στην τελική απώλεια της ιδιοκτησίας μας. Όλοι οι Τουρκοκύπριοι μετατρέπονται σε χρήστες της δικής μας περιουσίας, αλλα ταυτόχρονα είναι και ιδιοκτήτες της δικής τους περιουσίας. Η αριθμητικά ίση εκπροσώπηση των Ελληνοκυπρίων και των Τουρκοκυπρίων στα δικαστήρια που θα εκδικάζουν περιουσιακές διαφορές, δίνει ουσιαστικά το δικαίωμα σε ένα ξένο άτομο να αποφασίζει για περιουσιακά θέματα της Κύπρου».

Για το θέμα των εγγυήσεων και της αποχώρησης των τουρκικών στρατευμάτων ο κ. Σιζόπουλος ήταν κάθετος. Δεν μπορεί να υπάρξει λύση αν δεν αποχωρήσουν τα τουρκικά στρατεύματα από την Κύπρο και δεν καταργηθούν οι εγγυήσεις. Ούτε οι Ελληνοκύπριοι ούτε οι Τουρκοκύπριοι θα νοιώθουν ασφάλεια και ελευθερία ενόσω υπάρχουν στρατεύματα στην Κύπρο. Ο ηγέτης των Τουρκοκυπρίων **Μουσταφά Ακιντζί** δεν μπορεί να πάρει αποφάσεις χωρίς την έγκριση του στρατού και της τουρκικής κυβέρνησης.

Μίλησε για ηγεμονικές τάσεις της Τουρκίας στην περιοχή της Ανατολικής Μεσογείου και υπερασπίστηκε τη δημιουργία ενός τόξου Ελλάδας-Ισραήλ-Κύπρου-Αιγύπτου για αντιμετώπιση της κατάστασης.

Ακολούθως δέχθηκε ερωτήσεις από το ακροατήριο και ακολούθησε συζήτηση.

Στο τέλος η ΕΔΕΚ πρόσφερε εδέσματα και ποτά σε όλους όσους παρέστησαν στην εκδήλωση.

ΦΩΤΟ: ΠΕΤΡΟΣ ΠΕΝΤΑΓΙΩΤΗΣ

Ο πρόεδρος της ΕΔΕΚ Η.Β. Μιχ. Κασιής καλωσορίζει τους παρευρισκομένους. Καθήμενοι, ο πρόεδρος της ΕΔΕΚ Μαρίνος Σιζόπουλος και δεξιά ο ευρωβουλευτής τού κόμματος Δημήτρης Παπαδάκης.

Ο πρόεδρος της ΕΔΕΚ. Μαρίνος Σιζόπουλος στο βήμα

Στο βήμα ο ευρωβουλευτής της ΕΔΕΚ, Δημ. Παπαδάκης. Καθήμενοι ο Μαρίνος Σιζόπουλος και δεξιά ο Γιώργος Κουττούκης, Αντιπρόεδρος της ΕΔΕΚ Η.Β.

Σεμινάριο ΚΕΑ για τη διδασκαλία της Ελληνικής Γλώσσας

Η Κυπριακή Εκπαιδευτική αποστολή ανακοινώνει τη διεξαγωγή εκπαιδευτικού Σεμιναρίου για τη διδασκαλία στα Ελληνικά Παροικιακά Σχολεία (ΕΠΣ). Σκοπός του Σεμιναρίου είναι να δοθούν στους εκπαιδευτικούς οι βασικές αρχές για την αποτελεσματική διδασκαλία στα ΕΠΣ και να συζητηθούν θέματα που προκύπτουν.

Απαραίτητη η παρουσία των νέων εκπαιδευτικών.

Ημερομηνία/Ώρα: Δευτέρα 12/10/2015, 17:30-20:30

Με επανάληψη: Τετάρτη 14/10/2015, 10:00-13:00

Στην αίθουσα του Αποστόλου Βαρνάβα: Finsbury Road, Wood Green, London N22 8PA (πάροδος

«Σαν βγεις στον πηγαιμό για την Ιθάκη, να εύχεσαι να'ναι μακρύς ο δρόμος»

Του ανταποκριτή μας στην Αθήνα ΦΩΤΗ ΧΑΡΑΛΑΜΠΙΔΗ

ΣΧΟΛΙΑ

Προκόπης Παυλόπουλος: «Υπαρξιακός τρόπος ζωής για τους Έλληνες ο αγώνας για τον Άνθρωπο και την Ελευθερία»

Μήνυμα απόλυτα επίκαιρο έστειλε από την Τριπολιτσά προς τους Ευρωπαίους εταίρους μας ο Πρόεδρος της Ελληνικής Δημοκρατίας. «Ο αγώνας για την υπεράσπιση του Ανθρωπισμού, της Ελευθερίας και της Δημοκρατίας, θα κρίνει το μέλλον της Ευρώπης και, εντέλει, της Δύσης, του Πολιτισμού της και της Αντιπροσωπευτικής Δημοκρατίας», τόνισε ο Προκόπης Παυλόπουλος, μιλώντας στην Τρίπολη στην επέτειο της Άλωσης της Τριπολιτσάς. Και δεν έμεινε μόνο εκεί. «Θα αποδείξουμε, εμπνεόμενοι από το ηρωικό παράδειγμα εκείνων των αγωνιστών, μέσα στους κόλπους της Ευρωπαϊκής Οικογένειας, ότι για τους Έλληνες ο αγώνας υπέρ του Ανθρώπου και της Ελευθερίας, υφ' όλες τις μορφές του και σε κάθε περίοδο, πολέμου ή ειρήνης, είναι όχι μόνον εθνικό καθήκον, αλλά και υπαρξιακός τρόπος ζωής στο διηνεκές».

Ανένηψαν...

Είδαν το φως τους... Όπισθεν ολοταχώς έκανε η κυβέρνηση στο θέμα της απαλλαγής από τα Θρησκευτικά όποιου μαθητή θα δήλωνε ότι δεν θέλει να παρακολουθεί το μάθημα αυτό, όπως είχε εξαγγείλει με το που τοποθετήθηκε αναπληρώτρια υπουργός Παιδείας η Σία Αναγνωστοπούλου. Ο Αρχιεπίσκοπος αποδοκίμασε από την πρώτη στιγμή την... καινοτόμο πρωτοβουλία της αναπληρώτριας υπουργού και προειδοποίησε ότι η Εκκλησία δεν πρόκειται να αποδεχθεί τέτοιες αποφάσεις. Ο υπουργός Παιδείας Νίκος Φίλης επισκέφθηκε τον Αρχιεπίσκοπο επί τη αναλήψει των καθηκόντων του και μετά τη συζήτηση που είχαν, δήλωσε ότι για οποιοδήποτε θέμα θα προηγείται ενημέρωση, ενώ δεσμεύθηκε ότι δεν θα υπάρξουν μονομερείς ενέργειες και μίλησε για διακριτούς ρόλους. Ξεκάθαρος ήταν ο Αρχιεπίσκοπος Ιερώνυμος: «Διοικώ με το Ευαγγέλιο, με το Σύνταγμα και με τον Καταστατικό Χάρτη της Εκκλησίας, που είναι νόμος του κράτους και έχει ψηφιστεί από τη Βουλή», δήλωσε και επεσήμανε ότι είναι επιτακτική η συνεργασία Εκκλησίας–Πολιτείας, για τη χριστιανική διαπαιδαγώγηση της νεολαίας. Όχι, η Σία Αναγνωστοπούλου δεν παραιτήθηκε...

Ανησυχίες και ανοησίες

Επιχειρηματίες, τραπεζίτες, αλλά και απλοί επαγγελματίες, επιχειρούν τώρα να διερευνήσουν τις προθέσεις της κυβέρνησης για το πώς θα κινηθεί από εδώ και πέρα, γιατί θέλουν οι άνθρωποι να ξέρουν τι θα κάνουν στις δουλειές τους. Ρωτούν, ψάχνουν συνεχώς τι μέλλει γενέσθαι με την κυβέρνηση. Συνομιλητές ωστόσο των υπουργών μου μεταφέρουν, επικαλούμενοι πάντοτε τον Αλέξη Τσίπρα, ότι πρόθεσή του είναι να εφαρμόσει τα πάντα, ότι δεν είναι αφελής και ότι δεν σηκώνει η περίοδος άλλη καθυστέρηση. Και κυρίως, όλα αυτά που ακούγονται περί ισοδύναμων μέτρων αποτελούν ανοησίες και ότι δεν έχουν καμία βάση. Με δυο λόγια, η επιχειρηματική τάξη περιμένει ότι θα τηρηθούν οι υποχρεώσεις της Ελλάδος έναντι των δανειστών και με αυτή την υπόθεση οργανώνουν τις δουλειές τους.

Υπάρχει όμως κάτι που τους ανησυχεί και τους θορυβεί. Και δεν είναι άλλο από τα διάφορα «τσαλίμια» ορισμένων υπουργών που νομίζουν ότι θα σηκώσουν το μπαϊράκι της καθυστέρησης. Υπουργοί όπως οι κ.κ. Σκουρλέτης, Κατρούγκαλος και Σπίρτζης, σφόδρα κλονίζουν τους επιχειρηματίες. Τους καθησυχάζουν ωστόσο διάφοροι που κατοικοεδρεύουν στο Μαξίμου, ότι όλοι αυτοί είναι ετερόφωτοι και κυνικοί με την εξουσία. Θα κάνουν εντέλει ό,τι τους πει ο Αλέξης Τσίπρας.

Με χαμόγελο δράκουλα...

«Πρόκειται για μια ιδιότυπη περσόνα με παφλάζουσα αλαζονεία, γλωσσικό χείμαρρο, χαμόγελο δράκουλα, επηρμένο βλέμμα, χολερική διάθεση και εννοιολογική δυσκοιλιότητα! Η γραφή ανήκει στον γνωστότατο κριτικό Κώστα Γεωργουσόπουλο και είναι απόσπασμα από το τακτικό σαββατιάτικο κείμενό του στα «ΝΕΑ», στο πολιτιστικό τους ένθετο. Σε ποια αναφέρεται; Δεν χρειάζεται πολύ ψάξιμο. Στην πρώην πλέον Πρόεδρο της Βουλής, Ζωή Κωνσταντοπούλου.

Φ. Χαρ.

ΟΙ ΠΡΟΓΡΑΜΜΑΤΙΚΕΣ ΔΗΛΩΣΕΙΣ ΤΗΣ ΝΕΑΣ ΚΥΒΕΡΝΗΣΗΣ

Αλ. Τσίπρας: «Επιστροφή στην ανάπτυξη από το 2016»

Με τις ψήφους των συγκυβερνώντων κομμάτων ΣΥΡΙΖΑ και ΑΝΕΛ αναμενόταν να εγκριθούν χθες, Τετάρτη βράδυ, οι προγραμματικές δηλώσεις της νέας κυβέρνησης της Ελλάδος, τις οποίες παρουσίασε στη Βουλή την περασμένη Δευτέρα το βράδυ ο πρωθυπουργός Αλέξης Τσίπρας, δίνοντας έμφαση στην εντολή «σταθερότητας» και εξόδου από την κρίση που έδωσε ο λαός στις 20 Σεπτεμβρίου. Ο πρωθυπουργός είπε ότι, η κυβέρνηση του θα προχωρήσει χωρίς χρονοτριβή στην πρώτη αξιολόγηση, ώστε να δρομολογηθεί η ανακεφαλαιοποίηση των τραπεζών και η συμφωνία για το χρέος. Αν αυτά προχωρήσουν ομαλά, το πρώτο εξάμηνο του 2016 θα είναι εκείνο της επιστροφής της χώρας στην ανάπτυξη, όπως εκτίμησε.

Ο **Αλέξης Τσίπρας** υπογράμμισε ότι η εντολή της 20ής Σεπτεμβρίου ήταν «*εντολή σταθερότητας, εντολή τετραετίας*», συμπληρώνοντας ότι η κυβέρνησή του έχει ξεκάθαρη εντολή, πέρα της εφαρμογής των συμφωνηθέντων, να ξεκινήσει «*μία μεγάλη πέρα τομών και μεταρρυθμίσεων*» και να αποκαταστήσει αδικίες.

Ο πρωθυπουργός δήλωσε ότι η σταθερότητα πρέπει να αξιοποιηθεί για να προχωρήσουν οι αλλαγές που έχει ανάγκη ο τόπος. Προς αυτή την κατεύθυνση βοηθά, όπως είπε, το ότι η νέα συμφωνία «*εξασφαλίζει δημοσιονομικό χώρο τουλάχιστον 20 δισ. ευρώ*» για τη χρησιμοποίηση πόρων για την ανάπτυξη.

Μίλησε για ένα νέο οικονομικό και παραγωγικό μοντέλο, με ενίσχυση της εργασίας, της τεχνολογίας και της καινοτομίας και αλλαγή της δημόσιας διοίκησης. «*Αυτός είναι ο μοναδικός δρόμος για να δημιουργηθεί ένα βιώσιμο οικονομικό και επενδυτικό περιβάλλον. Είναι ένα δρόμος εφικτός όχι όμως και ευκολοδιάβατος*», είπε.

Συνεχίζοντας, ο πρωθυπουργός είπε ότι το πρώτο μεγάλο ζήτημα είναι η αναδιάρθρωση του χρέους με την ελληνική πλευρά να επιθυμεί επιμήκυνση πληρωμών, ρήτρα ανάπτυξης και μακρά περίοδο χάριτος, ώστε να στηριχθεί η ανάπτυξη.

Το δεύτερο ζήτημα είναι η ανακεφαλαιοποίηση των τραπεζών. Το τρίτο στοίχημα είναι η προσέλκυση μεγάλων ιδιωτικών επενδύσεων με την κυβέρνηση να δημιουργεί ξεχωριστό δημόσιο φορέα. Ο πρωθυπουργός τόνισε ότι για τις μεγάλες και σύνθετες επενδύσεις ο φορέας αυτός θα επιμελείται της υποβολής μελετών και της έκδοσης των αναγκαίων αδειών και σημείωσε πως θα εποπτεύει και θα επιταχύνει τις διαδικασίες επίλυσης διαφορών με το Δημόσιο.

Μίλησε επίσης για δύσκολα σημεία της συμφωνίας αναφέροντας μεταξύ άλλων την αύξηση του ΦΠΑ σε συγκεκριμένους τομείς, τη φορολογία των αγροτών και το συνταξιοδοτικό. Για κάθε ένα από αυτά τα δύσκολα σημεία – είπε – θα κάνουμε τα πάντα να βρεθούν αντίδοτα ή να αμβλυνθούν οι συνέπειες.

Με την ευκαιρία αυτή αναφέρθηκε στο «-καυτό» θέμα της επιβολής ΦΠΑ 23% στην ιδιωτική εκπαίδευση και ανακοίνωσε ότι θα προχωρήσει άμεσα στην αναστολή του συγκεκριμένου μέτρου, τουλάχιστον μέχρι την ψήφιση του προϋπολογισμού, ώστε στο μεσοδιάστημα να βρεθούν ισοδύναμα έσοδα.

Σε ό,τι αφορά την άμβλυνση των αρνητικών συνεπειών στον αγροτικό τομέα μίλησε για αξιοποίηση πόρων ύψους περίπου 20 δισ. ευρώ (2015-2021) με ταυτόχρονη δημιουργία και διατήρηση περισσότερων από 50.000 θέσεων εργασίας στον τομέα της αγροτικής παραγωγής και τον επανακαθορισμό της έννοιας του «αγρότη κατά κύριο επάγγελμα» με στόχο τη διαφορετική φορολογική μεταχείριση.

Για τις αλλαγές στη δημόσια διοίκηση ο κ. Τσίπρας δεσμεύθηκε για τον εξορθολογισμό του οργανογράμματος των υπουργείων, την αξιολόγηση των εποπτευόμενων φορέων, την απλοποίηση των διαδικασιών αδειοδότησης των επιχειρήσεων, τον περιορισμό της προσωπικής επαφής πολίτη-δημοσίων υπηρεσιών, την θέσπιση νέου θεσμικού πλαισίου αξιολόγησης των δημοσίων υπαλλήλων καθώς και νέου πειθαρχικού δικαίου, την θέσπιση Εθνικού Μητρώου για τα επιτελικά στοιχεία της Δημόσιας Διοίκησης, τη θέσπιση ενός δυναμικού και ευέλικτου συστήματος εσωτερικής μετακίνησης στην δημόσια διοίκηση και την ανάπτυξη της ψηφιακής πολιτικής, της ηλεκτρονικής διακυβέρνησης και της ευρυζωνικότητας.

Για την Παιδεία μίλησε για μεγάλη μεταρρύθμιση στην πρωτοβάθμια και δευτεροβάθμια εκπαίδευση, ανάπτυξη ενός συστήματος αποτίμησης του έργου των σχολείων και των εκπαιδευτικών, θέσπιση ενός σύγχρονου συστήματος ειδικής αγωγής και παροχής εκπαιδευτικής υποστήριξης για όλα τα παιδιά με ειδικές ανάγκες, καθώς και ένα νέο χάρτη ανώτατης εκπαίδευσης.

Σε ό,τι αφορά την κοινωνική ασφάλιση μίλησε για εξορθολογισμό και ενοποίηση των ασφαλιστικών ταμείων, κατάργηση των προκλητικών πρόωρων συνταξιοδοτήσεων και επίλυση του προβλήματος βιωσιμότητας.

Αναφορικά με τη διαφθορά, οι στόχοι είναι, όπως είπε ο πρωθυπουργός, να ολοκληρωθούν οι διασταυρώσεις καταθέσεων και φορολογικών δηλώσεων που έχει ξεκινήσει ήδη το ΣΔΟΕ, να ελεγχθούν εξονυχιστικά όλες οι λίστες των φοροφυγάδων, κυρίως η λίστα Λαγκάρντ, να παταχθεί το λαθρεμπόριο καπνικών και οινοπνευματωδών ποτών, να αλλάξει το θεσμικό πλαίσιο για την σύναψη των δημοσίων συμβάσεων αλλά και να ελεγχθούν όλες οι συμβάσεις για τις οποίες υπάρχουν υπόνοιες παρανομίας, να ολοκληρωθεί η διαδικασία αδειοδότησης των ραδιοτηλεοπτικών μέσων, να υποστηριχθεί η ελληνική δικαιοσύνη σε κάθε ανοιχτή έρευνα για υποθέσεις πολιτικής διαφθοράς και φοροδιαφυγής, να ενισχυθούν όλα τα ελεγκτικά σώματα της δημόσιας διοίκησης, να ολοκληρωθεί η διαδικασία κάθαρσης στο ελληνικό ποδόσφαιρο καθώς και όλοι οι οικονομικοί έλεγχοι στις αθλητικές ομοσπονδίες που εκκρεμούσαν για περισσότερο από μια δεκαετία, να εξυγιανθεί το πλαίσιο λειτουργίας του Ελληνικού Τραπεζικού συστήματος και να διαλευκανθούν όλες οι ανοιχτές υποθέσεις από την Αγροτική Τράπεζα μέχρι το Ταχυδρομικό Ταμιευτήριο.

Ο Αλέξης Τσίπρας τέλος προανήγγειλε ότι άμεσα θα ανοίξει μεγάλος κοινωνικός και πολιτικός διάλογος για την αλλαγή του Συντάγματος, ώστε η επόμενη Βουλή να είναι αναθεωρητική. «*Αυτή ίσως θα είναι και η σημαντικότερη παρακαταθήκη αυτής της κυβέρνησης*», τόνισε.

Οι εταίροι πιέζουν, η κυβέρνηση μπορεί;

Ασφυκτικά χρονοδιαγράμματα, προειδοποιήσεις και ανησυχίες για ταχεία εφαρμογή του Μνημονίου

Στα βαθιά νερά (της εφαρμογής) του Μνημονίου επιστρέφει ο πρωθυπουργός **Αλέξης Τσίπρας** μετά την εκλογική του νίκη της 20ής Σεπτεμβρίου και το πολυήμερο ταξίδι του στις ΗΠΑ. Η τήρηση όλων των δεσμεύσεων που έχει αναλάβει η κυβέρνηση με την υπογραφή της συμφωνίας της 12ης-13ης Ιουλίου διαμορφώνει ένα ασφυκτικό πλαίσιο δράσης, το οποίο δεν αφήνει περιθώρια για παρεκκλίσεις, καθυστερήσεις, αμφισβητήσεις ή κωλυσιεργίες.

50 δράσεις σε 40 ημέρες

Στην ουσία, με την ανάγνωση και ψήφιση των προγραμματικών δηλώσεων κατά το τριήμερο που ξεκίνησε από τη Δευτέρα (5/10) ξεκινά μια περίοδος 40 ημερών κατά τη διάρκεια της οποίας η κυβέρνηση οφείλει, σύμφωνα με την εικόνα που έχει διαμορφωθεί, να θεσμοθετήσει και να δρομολογήσει περίπου 50 προαπαιτούμενες δράσεις - από τις συνολικά 200 που περιλαμβάνονται στο τρίτο Μνημόνιο.

Το χρονοδιάγραμμα αυτό σημαίνει ότι μέσα στον Οκτώβριο θα πρέπει να «τρέξουν» τα περισσότερα υπουργεία με ρυθμούς ιλιγγιώδεις, ώστε το αργότερο ως τις 15 Νοεμβρίου να έχει ολοκληρωθεί η πρώτη φάση της αξιολόγησης και να δοθεί το πράσινο φως για την εκταμίευση της δόσης των 3 δισ. Σημειωτέον ότι τα χρήματα αυτά προορίζονται για την εξόφληση υποχρεώσεων του Δημοσίου προς ιδιώτες και υπό αυτή την έννοια κρίνονται ιδιαίτερα σημαντικά για την επιβίωση της αγοράς.

Υπό τις συνθήκες αυτές, συνομιλητές του Έλληνα πρωθυπουργού μεταφέρουν την εικόνα ότι ο Αλέξης Τσίπρας είναι αποφασισμένος να προχωρήσει χωρίς περιστροφές στην εφαρμογή της συμφωνίας. Σύμφωνα δε με πληροφορίες, έχει τεθεί και συγκεκριμένο χρονοδιάγραμμα καθώς ανώτατη κυβερνητική πηγή ανέφερε στις ΗΠΑ όπου βρέθηκε την προηγούμενη εβδομάδα ότι «*στόχος είναι τις επόμενες τρεις εβδομάδες να "καθαρίσουμε" με τις υποχρεώσεις για την αξιολόγηση*».

ΔΗΜΟΣΙΕΥΜΑ ΣΤΟ «ΒΗΜΑ ΤΗΣ ΚΥΡΙΑΚΗΣ» 4/10

ΕΝΦΙΑ και για τα ακίνητα του εξωτερικού

Η ΝΕΑ ΦΟΡΟΛΟΓΙΑ ΘΑ ΙΣΧΥΣΕΙ ΑΠΟ ΤΟ 2016 ΚΑΙ ΘΑ ΑΦΟΡΑ ΟΛΟΥΣ ΤΟΥΣ ΕΛΛΗΝΕΣ ΠΟΥ ΕΧΟΥΝ ΠΕΡΙΟΥΣΙΑ ΕΚΤΟΣ ΕΛΛΑΔΟΣ

Στο τελικό στάδιο βρίσκεται η νομοθετική ρύθμιση για την επιβολή ΕΝΦΙΑ και στα ακίνητα που κατέχουν Έλληνες στο εξωτερικό. Το υπουργείο Οικονομικών σε συνεργασία με τους θεσμούς έχει καταλήξει στο σχέδιο βάσει του οποίου θα υποχρεωθούν όλοι όσοι έχουν ακίνητα στο εξωτερικό να τα δηλώσουν στο περιουσιολόγιο και στο Ε9 έτσι ώστε να φορολογηθούν για τα συγκεκριμένα ακίνητα για πρώτη φορά. Η νέα φορολογία θα ισχύσει από το 2016.

Ταυτόχρονα οι δηλώσεις θα αποτελέσουν βάση για τον έλεγχο του «πόθεν έσχες», δηλαδή αν τα εισοδήματα κτήσης αυτών των ακινήτων είναι δηλωμένα ή όχι.

Παράλληλα το υπουργείο θα έχει μια εικόνα για να προχωρήσει τους ελέγχους και ένα βήμα παραπέρα: να διαπιστώσει αν οι συγκεκριμένοι φορολογούμενοι διαθέτουν καταθετικούς λογαριασμούς στις χώρες όπου διαθέτουν ακίνητα. Οπως αναφέρουν αρμοδίως, είναι σπάνιο κάποιος να διαθέτει ακίνητο σε μια χώρα και να μην έχει ταυτόχρονα ανοίξει σε τοπικά τραπεζικά καταστήματα καταθετικό λογαριασμό.

Η συνταγή ώστε για πρώτη φορά να επιβληθεί φόρος ακινήτων και σε περιουσιακά στοιχεία που διαθέτουν Έλληνες φορολογούμενοι στο εξωτερικό αλλά ζουν στην Ελλάδα είναι αντιγραφή από την Ιταλία και, όπως λένε αρμοδίως, η φιλοσοφία του νέου φόρου είναι «κάν' το όπως ο **Μόντι».** Ο πρώην πρωθυπουργός της Ιταλίας το 2011 επέβαλε φορολογία στα ακίνητα που διαθέτουν οι Ιταλοί στο εξωτερικό με σημαντικά εισπρακτικά αποτελέσματα αλλά και αποκαλύψεις εστιών φοροδιαφυγής.

Άθροισμα

Στην Ελλάδα το υπουργείο Οικονομικών σκοπεύει να αθροίσει τα ακίνητα που διαθέτουν Έλληνες στο εξωτερικό με αυτά που βρίσκονται εντός Ελλάδας και να υπολογιστεί ένας φόρος ακινήτων στο σύνολο της ακίνητης περιουσίας. Με αυτόν τον τρόπο θα ανεβεί σημαντικά το άθροισμα της αξίας των ακινήτων και πέραν του αρχικού φόρου επί της αξίας του ακινήτου ο ιδιοκτήτης θα επιβαρυνθεί και με συμπληρωματικό φόρο καθώς θα αυξηθεί σημαντικά το συνολικό ύψος της ακίνητης περιουσίας.

Αυτή είναι η μεγάλη «παγίδα» για τους ιδιοκτήτες ακινήτων εξωτερικού.

Οσον αφορά τον κύριο φόρο ΕΝΦΙΑ, αν ένα ακίνητο που βρίσκεται π.χ. στη Γαλλία έχει επιβαρυνθεί με φόρο υψηλότερο από αυτόν που αντιστοιχεί στον συντελεστή που θα επιβάλει το ελληνικό υπουργείο Οικονομικών, τότε ο ιδιοκτήτης του δεν θα επιβαρυνθεί επιπλέον για το συγκεκριμένο ακίνητο. Αν όμως ο φόρος είναι χαμηλότερος, τότε θα κληθεί να πληρώσει τη διαφορά.

Πώς όμως το υπουργείο Οικονομικών θα γνωρίζει τι φόρο έχει πληρώσει ο ιδιοκτήτης του ακινήτου που βρίσκεται π.χ. στις Κάννες της Γαλλίας; Στη ρύθμιση που προωθείται θα υπάρχει πρόβλεψη κάθε χρόνο να προσκομίζεται στις ελληνικές αρχές ένα πιστοποιητικό που θα εκδίδουν οι Αρχές της χώρας όπου βρίσκεται το ακίνητο στο εξωτερικό το οποίο θα αναφέρει το ύψος του φόρου περιουσίας και την αξία επάνω στην οποία υπολογίστηκε ο φόρος.

Στη συνέχεια η ελληνική πλευρά θα συγκεντρώσει όλα τα στοιχεία των ακινήτων που βρίσκονται στο εξωτερικό και θα τα αθροίζει με τα δεδομένα που προκύπτουν από το ελληνικό Ε9.

Είναι γνωστό ότι στο εξωτερικό δεν υπάρχει η έννοια των αντικειμενικών αξιών. Κατά συνέπεια, οι αξίες που θα περιλαμβάνονται στο συγκεκριμένο πιστοποιητικό θα είναι οι πραγματικές που στις περισσότερες περιπτώσεις, αν μιλάμε για ακίνητα Λονδίνου, Νέας Υόρκης, Παρισιού και Ρώμης, είναι αρκετά υψηλές, άρα σε αρκετές περιπτώσεις θα προκύπτουν πρόσθετες φορολογικές επιβαρύνσεις.

Χαρακτηριστική είναι η δήλωση ανώτερου παράγοντα του υπουργείου Οικονομικών στο ***«Βήμα»:*** *«Αν βγουν με τις κατσαρόλες οι ιδιοκτήτες ακινήτων στο Σαν Εμιλιέ να διαμαρτυρηθούν στο Σύνταγμα, εγώ θα πάω μαζί τους γιατί θα έχω την ευκαιρία να τους μάθω και να τους φορολογήσω, γιατί πολλοί από αυτούς δεν γνωρίζουν καν πού βρίσκεται η εφορία τους στην Ελλάδα».*

ΠΡΟΕΔΡΟΣ ΒΟΥΛΗΣ ΜΕ 181 ΨΗΦΟΥΣ

Εκλογή Βούτση με αιχμές κατά της Ζωής Κωνσταντοπούλου

Ο ΝΕΟΣ ΠΡΟΕΔΡΟΣ ΤΟΥ ΚΟΙΝΟΒΟΥΛΙΟΥ ΕΜΦΑΝΙΣΤΗΚΕ ΣΥΝΕΝΑΙΤΙΚΟΣ, ΑΛΛΑ ΜΕ... ΚΑΡΦΙΑ ΓΙΑ ΤΗΝ ΠΡΟΚΑΤΟΧΟ ΤΟΥ. ΕΚΑΝΕ ΛΟΓΟ ΓΙΑ «ΝΟΜΟΘΕΣΙΑ ΧΩΡΙΣ ΤΥΠΟΛΑΤΡΙΕΣ», ΕΝΩ ΤΟΝΙΣΕ ΠΩΣ Η ΒΟΥΛΗ «ΔΕΝ ΠΡΕΠΕΙ ΝΑ ΔΙΝΕΙ ΤΗΝ ΕΝΤΥΠΩΣΗ ΠΩΣ ΥΠΟΚΑΘΙΣΤΑ ΑΛΛΟΥΣ ΦΟΡΕΙΣ». «ΠΟΛΙΤΙΚΑ ΠΡΟΒΛΗΜΑΤΙΚΕΣ ΚΑΙ ΑΝΙΣΤΟΡΗΤΕΣ ΟΙ ΑΠΟΨΕΙΣ ΠΕΡΙ ΚΑΤΑΛΥΣΗΣ ΤΗΣ ΔΗΜΟΚΡΑΤΙΑΣ»

Με αιχμές και σαφή αποδόμηση του «μοντέλου» που είχε εισαγάγει στη Βουλή η Ζωή Κωνσταντοπούλου στην οκτάμηνη θητεία της έγινε η εκλογή του νέου προεδρείου. Πρόεδρος της Βουλής εξελέγη ο Νίκος Βούτσης συγκεντρώνοντας 181 θετικές ψήφους, ο οποίος εμφανώς συγκινημένος έδωσε μια πρώτη εικόνα του πλαισίου μέσα στο οποίο θα κινηθεί.

Κατά τη διάρκεια της ομιλίας του ο **Νίκος Βούτσης** εμφανίστηκε συναινετικός, ενώ δεν έλειψαν και οι αιχμές για τη **Ζωή Κωνσταντοπούλου.** Ενδεικτική είναι η αναφορά για νομοθέτηση «*χωρίς τυπολατρίες*» αλλά και «*με την κατά το δυνατόν αποφυγή εκτάκτων καταστάσεων*».

Και τα... καρφιά συνεχίστηκαν, καθώς ο Ν. Βούτσης τόνισε πως η Βουλή «*δεν πρέπει να δίνει την εντύπωση ότι υποκαθιστά φορείς, λειτουργίες, κινηματικές και πολιτικές δράσεις, πολιτιστικές και μιντιακές λειτουργίες*». Λέγοντας χαρακτηριστικά «*δεν είμαστε καναλάρχες, δεν είμαστε ΜΚΟ, δεν είμαστε ινστιτούτα, ούτε δομές αλληλεγγύης και κοινωνικής δικτύωσης*».

Μάλιστα κλείνοντας την ομιλία του ο πρόεδρος της Βουλής σχολίασε και όσα έχουν λεχθεί περί κατάλυσης της δημοκρατίας, στέλνοντας τα δικά του μηνύματα. «*Οι εκδοχές αυτές δεν είναι πολιτικά προβληματικές. Είναι και ανιστόρητες και λογικά εσφαλμένες*», σημείωσε και προσέθεσε: «*Από τη στιγμή που μπορεί να ταυτίζεται, ή έστω να συγκρίνεται, η δημοκρατία μας με τις πραξικοπηματικές εκτροπές που γνωρίσαμε ως χώρα, τόσο το παρόν όσο και το μέλλον διαθλώνται μέσα από παραμορφωτικούς καθρέφτες*».

Με «σπόντες» έγινε και η τελετή παραλαβής-παράδοσης καθηκόντων του προέδρου της Βουλής, με τη Ζωή Κωνσταντοπούλου να δίνει το δικό της στίγμα. «*Είναι τιμή η ολοκλήρωση μίας θητείας σε μία Βουλή που θεωρήθηκε εμπόδιο ενάντια στις πολιτικές των μνημονίων. Αποτελεί προσωπική τιμή πως δεν παρέδωσα τα κλειδιά της ελληνικής Βουλής στους δανειστές*», ήταν η χαρακτηριστική αναφορά της. Καταλήγοντας σημείωσε πως «*δεν θα είμαι όμως αρωγός σε διαδικασίες κατάλυσης της δημοκρατίας*» και προσέθεσε: «*Ολους θα μας κρίνει η Ιστορία*».

Απάντηση Βούτση στη Ζωή

Η τοποθέτηση αυτή, όπως ήταν φυσικό, δεν πέρασε απαρατήρητη και ήρθε η απάντηση από τον Νίκο Βούτση. Ο νέος πρόεδρος της Βουλής σημείωσε πως ο λαός εκλήθη τους τελευταίους εννιά μήνες τρεις φορές να αποφασίσει. Παράλληλα επεσήμανε πως «*το προηγούμενο διάστημα ακούστηκαν εκφράσεις. Ολα έχουν καταγραφεί, θα τα κρίνει ο λαός. Ολοι κρινόμαστε από τον λαό και κάποια στιγμή από την Ιστορία*».

Με τη στήριξη του ΣΥΡΙΖΑ, των Ανεξαρτήτων Ελλήνων, αλλά και της Ενωσης Κεντρώων, ο Νίκος Βούτσης θεωρητικά ξεκινούσε την κούρσα της εκλογής του με 162 ψήφους. Ωστόσο, στην πορεία το νούμερο αυτό έπεσε στο 161, καθώς ο Ν. Βούτσης -όπως ο ίδιος δήλωσε- για άλλη μία φορά ακολούθησε την... προσωπική του παράδοση και δεν ψήφισε τον εαυτό του. Επομένως, 20 βουλευτές από άλλα κόμματα έδωσαν τη στήριξή τους στον νέο πρόεδρο της Βουλής.

Να σημειωθεί πως από την ψηφοφορία απουσίαζε ο πρόεδρος των Ανεξαρτήτων Ελλήνων **Πάνος Καμμένος** λόγω «κυβερνητικών υποχρεώσεων».

Ωστόσο δεν προσμετρήθηκε στο αποτέλεσμα ως «επιστολική ψήφος», καθώς δεν βρισκόταν σε αποστολή της Βουλής. Αντιθέτως, στο αποτέλεσμα της ψηφοφορίας προσμετρήθηκε επιστολική ψήφος του **Ανδρέα Μιχαηλίδη** (ΣΥΡΙΖΑ).

Αίσθηση προκάλεσε η απουσία του βουλευτή των ΑΝΕΛ **Ν. Νικολόπουλου**. Τις προηγούμενες ημέρες κυκλοφορούσαν σενάρια πως θα προτεινόταν για τη θέση του αντιπροέδρου. Ωστόσο να σημειωθεί πως με βάση τον Κανονισμό της Βουλής οι τρεις πρώτοι αντιπρόεδροι προέρχονται από την πρώτη σε δύναμη Κοινοβουλευτική Ομάδα (άρα από τον ΣΥΡΙΖΑ).

Τα 113 λευκά ψηφοδέλτια και τα 3 άκυρα μπορούν να αποδοθούν -κυρίως- στα υπόλοιπα κόμματα της αντιπολίτευσης. Το «ρεκόρ» ψήφων που είχε σημειωθεί στην εκλογή της Ζωής Κωνσταντοπούλου (συνολικά 235) δεν έσπασε, ωστόσο αυτό ενδεχομένως να οφείλεται στη «σκιά» στις κοινοβουλευτικές διαδικασίες που άφησαν χειρισμοί της.

Δεν επιστρέφουν οι επίορκοι δημόσιοι υπάλληλοι

Την κατάθεση νομοθετικής ρύθμισης, για να μπει φρένο σε περιπτώσεις κατηγορουμένων για κακούργημα δημοσίων υπαλλήλων που επιστρέφουν στην υπηρεσία τους, ανακοίνωσαν από κοινού ο αναπληρωτής υπουργός Διοικητικής Μεταρρύθμισης **Χριστόφορος Βερναρδάκης** και ο Γενικός Επιθεωρητής Δημόσιας Διοίκησης **Λέανδρος Ρακιντζής**.

Στο θέμα είχε αναφερθεί ο πρωθυπουργός στη διάρκεια της ομιλίας του στην Κοινοβουλευτική Ομάδα, το Σάββατο. Συγκεκριμένα, είχε πει ότι ο νόμος **Κατρούγκαλου** «*ανοίγει παραθυράκια*» για να επιστρέψουν στο Δημόσιο υπάλληλοι που «*θα έπρεπε όντως να έχουν απομακρυνθεί από την υπηρεσία τους*».

Είπε, μάλιστα, πως ακόμη κι αν γίνονται λάθη, θα πρέπει να διορθώνονται άμεσα, πριν μας το υποδείξει κανείς από τα τηλεοπτικά δελτία ειδήσεων.

Βερναρδάκης και Ρακιντζής ανέφεραν πως αποφασίστηκε η κατάθεση τροπολογίας, η οποία θα προβλέπει την επιβολή αυτοδίκαιης αργίας στους υπαλλήλους, για τους οποίους υπάρχει αμετάκλητη δικαστική παραπομπή για κακουργήματα, αλλά και για άλλα αδικήματα όπως αυτά της υπεξαίρεσης (κοινής και στην υπηρεσία), απάτης, εκβίασης, πλαστογραφίας, δωροδοκίας, απιστίας περί την υπηρεσία, καθώς και για οποιοδήποτε έγκλημα κατά της γενετήσιας ελευθερίας ή έγκλημα οικονομικής εκμετάλλευσης της γενετήσιας ζωής.

Η αυτοδίκαιη αργία θα αίρεται, όταν θα υπάρχει δικαστική αθωωτική απόφαση για τον κατηγορούμενο.

Με υποστηρικτές σε πολλά πεδία ο Τζιτζικώστας

Ο **Απόστολος Τζιτζικώστας** («Τζίτζι» για τους φίλους του) έχει υποστηρικτές σε πολλά πεδία, π.χ. από σημαντικό τμήμα των Βλάχων (είναι Βλάχος την καταγωγή), από μεγάλη μερίδα των Ποντίων, οπαδούς του ΠΑΟΚ κ.ά., αλλά τυγχάνει υποστήριξης και από τον χώρο του επιχειρείν, καθώς χαίρει εκτίμησης, ενώ διατηρεί καλές σχέσεις με παράγοντες της ομογένειας στις ΗΠΑ και με τμήμα της αμερικανικής πολιτικής ζωής και ειδικά των Ρεπουμπλικανών.

Ο ίδιος, παρά το γεγονός ότι πολιτευόταν ο πατέρας του στη Β' Θεσσαλονίκης, μεγάλωσε στη Φιλοθέη (γι' αυτό και ορισμένοι τον αποκαλούν με περιπαικτική διάθεση «πριγκιπόπουλο»), αποφοίτησε από το Κολλέγιο Αθηνών, ενώ σπούδασε στο εξωτερικό μεταξύ άλλων Πολιτικές Επιστήμες και Διεθνείς Σχέσεις, Δημόσια Διοίκηση και Οικονομικά, με βασικό σταθμό το Πανεπιστήμιο Georgetown των ΗΠΑ. Μιλάει τρεις γλώσσες.

Ν. Αναστασιάδης: «Εύχομαι οι... μαντικές ικανότητες Έιντε να βοηθήσουν»!!!

Απαιτείται σοβαρότητα στον διάλογο και στις προσπάθειες για επίτευξη μιας λύσης που θα γίνει αποδεκτή και από τις δύο κοινότητες, τόνισε ο Πρόεδρος της Δημοκρατίας Νίκος Αναστασιάδης, διαμηνύοντας ότι υπάρχει απόσταση και χρόνος να διανύσουμε στο Κυπριακό.

Ο Πρόεδρος της Δημοκρατίας, κλήθηκε να σχολιάσει, κατά τις δηλώσεις του σε δημοσιογράφους, στο περιθώριο της ετήσιας εκδήλωσης «International Bazaar 2015» του Ιδρύματος **Χρίστου Στέλιου Ιωάννου**, περί μηνύματος του Ειδικού Συμβούλου του ΓΓ του ΟΗΕ **Έσπεν Μπαρθ Έιντε** προς τις Βρυξέλλες για συμφωνία επί των ανοικτών ζητημάτων στο Κυπριακό μέχρι το τέλος του έτους, συγγραφή Συντάγματος και δημοψηφίσματα μέχρι το Μάρτιο του 2016.

Έιντε να μας βοηθήσουν όντως σε ανάλογα χρονικά περιθώρια. Αλλά οφείλω να πω ότι απαιτείται σοβαρότητα στο διάλογο και ιδιαίτερα επικέντρωση της προσοχής στις προσπάθειες που καταβάλλουμε να είναι μια λύση που να γίνεται αποδεκτή και από τις δύο κοινότητες. Συνεπώς», πρόσθεσε, *«υπάρχει απόσταση και χρόνος να διανύσουμε».*

«Εύχομαι οι μαντικές ικανότητες του κ.

Σε ερώτηση αν με τον όρο απόσταση εννοεί αυτά που δηλώνει ο κ. **Ακιντζί** περί χωριστών πλειοψηφιών, ο Πρόεδρος Αναστασιάδης είπε πως δεν σημαίνει ότι υιοθετούνται αυτά που δηλώνει ο Τουρκοκύπριος ηγέτης.

«Ο καθένας εκφράζει τις δικές του θέσεις. Η προσπάθεια είναι να βρούμε τρόπο έτσι ώστε να σμικρύνουμε διαφορές που ενδεχόμενα σήμερα να φαίνονται μεγάλες, όπως έχει επισυμβεί και σε σωρεία άλλων θεμάτων όπου υπήρχαν διαστάσεις απόψεων, αλλά τελικά υπάρχουν συγκλίσεις», κατέληξε.

Αξιωματούχοι του κράτους πληρώνονται πιο πολλά και από τον Πρόεδρο!

Κρατικοί αξιωματούχοι αμείβονται περισσότερο και από τον Πρόεδρο της Δημοκρατίας με την πρωτιά να έχει με μεγάλη διαφορά ο Έφορος Αποκρατικοποιήσεων. Σύμφωνα με τα στοιχεία μισθοδοσίας και αποκοπών για τους κρατικούς αξιωματούχους που περιλαμβάνονται στον προϋπολο-γισμό 2016, οι «χρυσές» μηνιαίες απολαβές του Εφόρου μετά τις αποκοπές του φόρου εισοδήματος είναι 8.510 ευρώ, ενώ του Προέδρου της Δημοκρατίας 6.007 ευρώ.

Οι συνολικές απολαβές του Εφόρου είναι e162.700, υπάρχουν και e18.000 ως επίδομα παραστάσεως και με τον 13ο μισθό οι ετήσιες μικτές απολαβές ανέρχονται σε 180.700 ευρώ. Μετά τις αποκοπές για τον φόρο το ετήσιο ποσό μειώνεται στις e102.125.

Οι καθαρές ετήσιες απολαβές του Προέδρου είναι e77.182, ενώ πριν γίνουν οι αποκοπές το ποσό φθάνει τις e100.793. Στην προεδρική μισθοδοσία περιλαμβάνεται ετήσιος τιμάριθμος e16.721 και επίδομα παραστάσεως 30.754 ευρώ.

Ωστόσο, με βάση τα στοιχεία υπάρχουν άλλοι τέσσερις κρατικοί αξιωματούχοι που έχουν σχέση με τη Δικαιοσύνη και αμείβονται περισσότερο από τον Πρόεδρο της Δημοκρατίας.

Σύμφωνα με τα στοιχεία του προϋπολογισμού 2016, ο πρόεδρος του Ανωτάτου Δικαστηρίου όπως και ο δικαστής του Ανωτάτου αμείβονται με το ίδιο ποσό κάθε μήνα που είναι e6.827. Ο πάγιος μισθός και για τις δύο κατηγορίες ανέρχεται σε e92.475, οι ετήσιες γενικές προσαυξήσεις είναι e6.155, ο ετήσιος τιμάριθμος e27.606 και το επίδομα παραστάσεως 18.000 ευρώ. Οι ετήσιες απολαβές μαζί με τον 13ο μισθό ανέρχεται σε e154.756 ενώ οι καθαρές απολαβές μετά τις αποκοπές του φόρου είναι e87.904.

Ο Γενικός Εισαγγελέας και ο Βοηθός Γενικός Εισαγγελέας έχουν την ίδια μισθοδοσία που φθάνει τις e6.265 τον μήνα μετά τις αποκοπές προς τον φόρο εισοδήματος. Με βάση τα στοιχεία του προϋπολογισμού ο πάγιος μισθός για τους δύο ανεξάρτητους αξιωματούχους του κράτους είναι e92.475. Οι ετήσιες προσαυξήσεις φθάνουν τις 6.155 ευρώ, το επίδομα παραστάσεως είναι e18.000 και μαζί με τον 13ο μισθό οι αποδοχές ανέρχονται σε e154.756. Μετά τις αποκοπές το καθαρό ετήσιο ποσό φθάνει τις e84.441.

Σε σχέση με τους μηνιαίους μισθούς των άλλων αξιωματούχων, μετά τις αποκοπές προς τον φόρο εισοδήματος τα ποσά είναι: υφυπουργός παρά τω Προέδρω, κυβερνητικός εκπρόσωπος e4.399, πρόεδρος της Βουλής 5.359 ευρώ, βουλευτής e3.954, Επίτροπος νομοθεσίας e4.532, Έφορος Εσωτερικού Ελέγχου e4.033, εκπρόσωπος ε/κ πλευράς Επιτροπής Αγνοουμένων e3.109, έφορος Ελέγχου Κρατικών Ενισχύσεων 3.428 ευρώ, Έφορος Φορολογίας e4.977, βοηθός Έφορος Φορολογίας e4.121, Επίτροπος Προεδρίας για ανθρωπιστικά θέματα e4.061, Επίτροπος Ισότητας e2.982, Επίτροπος Περιβάλλοντος 4.061 ευρώ, πρόεδρος Αναθεωρητικής Αρχής Προσφορών e3.631, μέλος Αναθεωρητικής Αρχής Προσφορών e3.009, πρόεδρος Αναθεωρητικής Αρχής Προσφυγών e3.585.

Στη λίστα των μηνιαίων αποδοχών περιλαμβάνοται επίσης οι εξής: Έφορος υπηρεσίας εποπτείας ανάπτυξης συνεργατικών εταιρειών e4.546, Επίτροπος Προστασίας Δεδομένων Προσωπικού Χαρακτήρα e4.697, μέλος Επιτροπής Δημόσιας Υπηρεσίας 4.101 ευρώ, πρόεδρος Δικαστηρίου e4.619, Γενικός Ελεγκτής e5.369, Γενικός Λογιστής e5.369, γενικός διευθυντής Βουλής e5.369, διευθυντής γραφείου του Προέδρου της Δημοκρατίας 5.410 ευρώ, Επίτροπος Διοικήσεως e5.059, γενικός διευθυντής Υπουργείου e5.369, Αρχηγός Αστυνομίας e5.369, αρχιπρωτοκολλητής e5.369, πρόεδρος Επιτροπής Εκπαιδευτικής Υπηρεσίας 5.125 ευρώ, πρόεδρος Επιτροπής Δημόσιας Υπηρεσίας e5.338, μέλος Επιτροπής Προστασίας Ανταγωνισμού e2.921, πρόεδρος Εφοριακού Συμβουλίου e3.362, μέλος Εφοριακού Συμβουλίου e2.960, Επίτροπος Εθελοντισμού και μη Κυβερνητικών Οργανώσεων 1.800 ευρώ.

Στις σημειώσεις αναφέρεται ότι στον υπολογισμό των ετήσιων αποκοπών δεν γίνεται αποκοπή επί 13ου μισθού για το σχέδιο σύνταξης και το ταμείο χηρών. Επίσης, δεν αποκόπτονται επί του 13ου μισθού εισφορές προς το ΤΚΑ εάν οι ετήσιες απολαβές 12 μηνών υπερβαίνουν τις e54.396.

OneStop
CO-ORDINATIONS

We have competitive packages available and the expertise to plan your wedding, engagement or social event down to the last detail. Our professional team are experts in co-ordinating your special day.

VENUES AVAILABLE INCLUDE

London Marriott, Landmark, Mandarin Oriental, London Hilton, Inter-Continental, Decorium, Alexandra Palace and many others.

It is our aim to be supremely helpful without taking over and to ensure all goes without a hitch on the big day.

*You are only "**One Stop**" away from **Your** perfect day.*

For more information on our competitive prices please contact Tony Vouros

TEL: (020) 8445 6720 MOBILE: 0780 22 66 841

email: onestopcoordinations@bigfoot.com

web: www.onestopcoordinations.co.uk

λ ΕΥΚΟΘΕΑ

Με γοργούς ρυθμούς η μεταρρύθμιση της Δημόσιας Υπηρεσίας

Η μεταρρύθμιση της Δημόσιας Υπηρεσίας προχωρεί τόσο γρήγορα και με αλματώδεις ρυθμούς χάρη στον ανοικτό διάλογο, τον αλληλοσεβασμό και την συνεισφορά της συνδικαλιστικής πλευράς, δήλωσε ο Πρόεδρος της Δημοκρατίας, **Νίκος Αναστασιάδης**. Στόχος της επιδιωκόμενης μεταρρύθμισης, τόνισε, είναι να ανταποκρίνεται στις προσδοκίες των πολιτών. Εξέφρασε τη βεβαιότητα ότι και στο μέλλον στις αλλαγές εκσυγχρονισμού που η κυβέρνηση ετοιμάζει η ΠΑΣΥΔΥ με τις παρεμβάσεις της θα συμβάλει για ένα καλύτερο δημόσιο τομέα.

Ο Γενικός Γραμματέας της ΠΑΣΥΔΥ, **Γλαύκος Χατζηπέτρου** ανέφερε ότι θα πρέπει όχι μόνο «να σπάσουν αβγά», αλλά και... κεφάλια αν χρειαστεί, για να αυξηθεί η αποδοτικότητα και η αποτελεσματικότητα του δημόσιου τομέα με στόχο πάντοτε την εξυπηρέτηση του Κύπριου πολίτη.

Οι δηλώσεις έγιναν κατά τη διάρκεια τελετής εγκαινίων Νηπιαγωγείου της ΠΑΣΥΔΥ στη Λευκωσία (φωτό).

Αιτήσεις από έξι διεθνείς εταιρείες για το καζίνο στην Κύπρο

Έξι μεγάλες διεθνείς εταιρείες έχουν επίσημα εκφράσει ενδιαφέρον για να εξασφαλίσουν την άδεια οικοδόμησης και λειτουργίας θερέτρου-καζίνο στην Κύπρο.

Οι πέντε από τις έξι εταιρείες που αγόρασαν έναντι 10.000 ευρώ τα έγγραφα του διαγωνισμού είναι η μαλαισιανή Genting, η αμερικανική Hard Rock, η Sun International της Νοτίου Αφρικής, η Naga Corp από την Καμπότζη και η γαλλική Bouygues.

Οι εταιρείες

–Η μαλαισιανή Genting είναι εταιρεία κολοσός και λειτουργεί ξενοδοχεία και καζίνο στη Μαλαισία, τη Σινγκαπούρη, το Μακάο, το Χονγκ Κονγκ και το Ηνωμένο Βασίλειο. Εκπρόσωποι της Genting έχουν επισκεφθεί την Κύπρο, έχουν μιλήσει με τους αρμόδιους και έχουν διασφαλίσει τοπικούς συνεργάτες.

–Η Sun International έχει αλυσίδα ξενοδοχείων και καζίνο με εκτεταμένα συμφέροντα στη Νότιο Αφρική. Ιδρύθηκε από τον διακεκριμένο επιχειρηματία του κλάδου διασκέδασης **Σολ Κέζνερ** και είναι περισσότερο γνωστή για το τεράστιο θέρετρο-καζίνο που διαθέτει στην περιοχή Rustenburg της Νοτίου Αφρικής.

–Η Hard Rock είναι διεθνής αλυσίδα ξενοδοχείων και λειτουργεί καζίνο στο Χόλιγουντ, την Τάμπα Φλόριδας, το Μπιλόξι, το Λας Βέγκας και το Νόρφιλντ Παρκ στις Ηνωμένες Πολιτείες.

–Η Naga Corp είναι η μεγαλύτερη εταιρεία ξενοδοχείων και καζίνο στην Καμπότζη.

Η γαλλική Bouygues ειδικεύεται στα online τυχερά παιχνίδια και φέρεται να έχει ήδη βρει τοπικό συνέταιρο.

Από τη στιγμή που ο προτιμητέος επενδυτής θα εξασφαλίσει την άδεια, εντός του 2016, στόχος είναι η ανέγερση και λειτουργία καζίνο μέσα στα επόμενα τρία χρόνια.

ELEFTHERIA
OF LONDON • GREEK WEEKLY NEWSPAPER
English Section
152-154 Coles Green, NW2 7HD Tel: 02071951788 Email: englishsection@eleftheria.biz THURSDAY 8th OCTOBER 2015

PRESIDENT ANASTASIADES:

"There is still distance and time to cover in order to reach a solution"

The dialogue and the efforts which are underway with a view to reach a mutually accepted solution to the Cyprus problem require seriousness, Cyprus President Nicos Anastasiades has stressed, noting that there is still distance and time to cover in order to reach a solution.

President Anastasiades was invited to comment, on the sidelines of the annual charity event "International Bazaar 2015" organised by Christos Stelios Ioannou Foundation, information published by "Phileleftheros" newspaper with regard to a comment by the UN Secretary General's Special Adviser on Cyprus Espen Barth Eide that an agreement on pending aspects of the Cyprus problem could be reached by the end of this year, and referenda could take place by March 2016.

President Anastasiades said that he hoped Eide's predictions "will indeed help us with regard to similar time frameworks."

He added that "seriousness is required in the dialogue and, in particular, we need to focus our attention to the efforts we are making so that there will be a solution that is acceptable by both communities. There is, therefore, distance and time for us to cover."

Asked whether Turkish Cypriot leader Mustafa Akinci's reference about separate majorities is part of this "distance" that needs to be covered, Anastasiades said that "it doesn't mean that (what Akinci says) is adopted."

"Each one expresses his own positions. Efforts which are underway aim at finding a way to minimize the differences which today may seem big, as it happened in a number of issues in the past, where there was a gap in the views, but in the end convergences were recorded", he concluded.

SPEECH FOR CYPRUS BY THE BRITISH FM AT THE MARGIN OF THE CONSERVATIVE ANNUAL CONFERENCE

PH. Hammond: UK "completely flexible" on guarantees and discussing international financial support for property issues settlement

Foreign Secretary Philip Hammond said that the UK is "completely flexible" about its future as a guarantor power in Cyprus and "ready to consider any option that parties come up with".

Addressing a 'Conservative Friends of Cyprus' (CFC) event at the margin of the Conservative Party's annual conference in Manchester on Sunday evening, Mr Hammond also said that his government is working with international partners in order to financially underpin a settlement, helping to cover the "eye-watering" sums needed to settle outstanding property issues.

PHOTO: D. PARTASIDES

In an event attended by members of the British government, Conservative MPs and MEPs as well as members of the party and of the UK Cypriot community, the Foreign Secretary said that in a meeting in New York last week the UNSG special envoy Espen Bart Eide confirmed Mr Hammod's own feeling over the last 12 months "that the settlement of this long-running problem is now something which is genuinely within our grasp."

The Foreign Secretary commented that "we have in President Anastasiades and Mr Akinci two people who get on well together, who have a clear objective to make a legacy of themselves of reuniting the island." He continued by saying that there also exists the "acquiescence" of the Greek government, as well as "the active encouragement" of the Turkish government.

As he noted, he "rechecks" that every time he speaks to his Turkish opposite numbers, as had done on Sunday morning with the Turkish Foreign Minister. Mr Hammond added that Prime Minister Cameron had "grilled" President Erdogan in New York last week on this issue.

As for the UK role, the Foreign Secretary said his country is determined to help in any way it can: "We are of course one of the guarantor powers of Cyprus's constitution and we are completely flexible about our future role and relationship to Cyprus in that respect. If it helps, we will consider any option that parties come up with.

"We know that the resolution of outstanding property issues is likely to require considerable financial input and we have undertaken to work with our partners in the EU, with the United States, to ensure that international community is able to mobilise to support a settlement with the necessary financial underpinning", said.

He commented that an "eye-watering sum" would probably be needed, but noted that he had talked about this to his American counterpart John Kerry "a couple of months ago" and they had both agreed that it is worth the financial support if a rare long-running problem in the region were to be solved. "I think you can rely on both the USA, the UK, the EU to come together to support a settlement," he told the event.

Mr Hammond said that following more effort over the next 4-5 months there is a possibility of a referendum next year in Cyprus on a solution: "It will be a historic moment. There is a window of opportunity now, if we miss it the stars may never align in the same way again So I very much hope that we are on the brink of something really historic here."

CONTINUE TO PAGE 15

UN Secretary General welcomes leaders' commitment to intensify talks in Cyprus

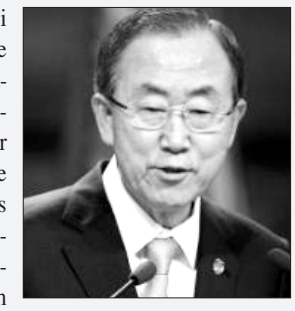

UN Secretary General Ban Ki moon has welcomed "the positive and constructive spirit demonstrated by the leaders" of the two communities in Cyprus, "as well as their commitment to intensify the pace of the leaders' meetings in the months to come, in order to reach a settlement as soon as possible", a Secretary General`s spokeperson said in a statement, after the meeting which Ban had in New York with the Turkish Cypriot leader Mustafa Akinci.

According to the spokesperson, Ban and Akici discussed "the significant progress made by the Turkish Cypriot and the Greek Cypriot leaders since the resumption of the negotiations aimed at achieving a comprehensive settlement in Cyprus".

The spokesperson also said that the Secretary General and Akinci discussed the involvement of the Guarantor Powers in the process.

"The Secretary General assured Akinci of his personal and the United Nations' steadfast commitment of continuing to facilitate the efforts of the Greek Cypriot and Turkish Cypriot leaders in the talks," the spokesperson added.

EIDE: Foreign governments studying funding options for Cyprus

Various governments and the EU are now studying options for economic support to help fund the costs of a settlement in Cyprus, UN Secretary General's Special Adviser on Cyprus Espen Barth Eide wrote on Sunday on his personal Twitter account.

Eide also noted that UN Secretary General Ban Ki-moon and him met with the Greek Prime Minister Alexis Tsipras and the Turkish Prime Minister Ahmet Davutoglu, urging both to do their best to facilitate a settlement in Cyprus.

He also said that he had, in New York, constructive conversations with the Foreign Ministers of all three Cyprus' Guarantor Powers, namely Greece, Turkey and the UK.

Zac Goldsmith chosen as Conservative London mayoral candidate

Zac Goldsmith will contest the 2016 London mayoral election for the Conservatives, it has been announced.

The Richmond Park and North Kingston MP said he was "honoured" after winning 70% of the 9,227 votes cast using an online primary system.

He beat London Assembly Member Andrew Boff, MEP Syed Kamall and London's deputy mayor for crime and policing Stephen Greenhalgh.

Mr Goldsmith's main rival is Labour's Sadiq Khan.

Mr Khan beat former cabinet minister Tessa Jowell and a number of other current MPs to win the Labour nomination last month.

Caroline Pidgeon is the Lib Dem candidate, Sian Berry will contest the election for the Greens and UKIP has chosen its Culture spokesman Peter Whittle. Former Respect MP George Galloway is also running.

Mr Goldsmith, who was the favourite for the Tory nomination, balloted his constituents earlier this year to seek permission to stand.

MISSING SINCE 1975: Theodosi Yiannaki

An article by Lobby For Cyprus

See p. 15

IN HIS INDEPENDENCE DAY ADDRESS:

Anastasiades: "New window for a final solution"

In his Independence Day address, President Nicos Anastasiades said a new window of oppurtunity had opened, reigniting hope for a final solution to the Cyprus Problem.

In his address, which was broadcast live on state television, Anastasiades said: "The anniversary of the declaration and establishment of our state is an opportunity for deep deliberation of the path we have followed all these years".

This he continued was because: "The creation of the Republic of Cyprus, instead of being the start of a new, hopeful course, unfortunately became an element of hostility and division between the two communities making up the Cypriot people".

Anastasiades said that from the start neither of the two communities had put trust in the bicommunal character of the new state, instead considering it either a temporary condition or a springboard for the completion of foreign plans.

"Instead of building bridges of creativity we barricaded ourselves behind unachievable and conflicting goals," he added.

This, the President continued, created ideal conditions for third parties to intervene "serving their own interests with the result leading

us to the tragic events of 1963-64 and what followed to end up with the destruction of 1974".

Anastasiades said that what followed was an unacceptable situation that continues to this day "keeping our homeland divided and 37% of the land under Turkish occupation".

Referring to past efforts to solve the Cyprus Problem, Anastasiades went on to say: "Today we have before us a new window of opportunity which has revived our hope for a final settlement of the Cyprus Problem".

He said this hope was cemented by his conviction he and Turkish Cypriot leader Mustafa Akinci "share the same determination and courage, mutual respect and sincerity, to, through dialogue, make the common vision of our people for peace and prosperity a reality".

He said negotiations had led to the discovery of common ground but acknowledged there was still work to be done.

"I would like to assure you that my main priority is to reunite our land, taking into particular account the sensitivities and historical concerns of both communities," Anastasiades said.

Addressing both Greek Cypriots and Turkish Cypriots, Anastasiades said he would repeat what he recently tod the General Assembly of the UN, that the conditions of a long-term, viable and functional solution would be one centred on respecting the rights of all those involved.

This solution, he said, would be one that would not create winners or losers.

The President also added Cyprus should use its EU membership towards gaining this solution.

"It is time for us to make use of our accession to the European Union to achieve a solution that will make our country and its citizens truly equal to other European citizens," Anastasiades said.

STATEMENT FROM CONSERVATIVE FRIENDS OF CYPRUS ON INDEPENDENCE DAY OF CYPRUS

I congratulate the people of Cyprus on their 55th Independence Day today.

Cyprus is a valued friend of Britain and - as the Prime Minister, David Cameron, said in a recent meeting with President Anastasiades - Cyprus now has a real opportunity to reach an agreement that would be a great thing for Europe, a great thing for Cyprus and a great thing for the world. Britain is one of Cyprus' oldest and best friends, and we stand ready to help. The celebrations of independence will be complete if the whole island of Cyprus is truly free and independent following successful reunification negotiations. As President Anastasiades said in his speech to the UN General Assembly this week, the aspiration is for peaceful co-existence which fully respects fundamental human rights and freedoms.

I am very much looking forward to meeting with representatives of the Cypriot Government when I lead a delegation of MPs to the Island in November.

David Burrowes MP

Parliamentary Chairman of Conservative Friends of Cyprus

Four to run in ND race for the party leadership

Former health minister Adonis Georgiadis joined the race for the leadership of New Democracy on Saturday after the party's electoral commission decided to accept his bid to be a candidate despite the fact that he submitted it after the deadline.

The committee had rejected Georgiadis's bid to join the contest on Friday afternoon, after the ex-minister ran into the party's offices to submit it a few minutes after the 6 p.m. deadline.

The decision prompted a chorus of protest, not least from the other candidates in the race, who said it was unfair Georgiadis should be excluded after having gathered the minimum 50 signatures of support from the party's political committee.

Finally, on Saturday morning, the committee decided to accept Georgiadis's bid after all. Georgiadis now joins three challengers: former administrative reform minister Kyriakos Mitsotakis, Central Macedonia Governor Apostolos Tzitzikostas and interim party leader Evangelos Meimarakis.

As the leadership contest looms, Meimarakis told MPs on Satruday that they must avoid "naval gazing" and focus on "supporting society."

In a reference to upcoming parliamentary votes on austerity measures pledged by the SYRIZA-led coalition to creditors, Meimarakis said ND's support should not be taken for granted.

ND will clash "with every policy that hits farmers and small businesses, that imposes the average and protects all the ills of old-style party politics," he said.

Finance Minister: Cyprus has stood on its own feet again

Cyprus has stood on its own feet again and has regained its international credibility, Finance Minister Harris Georgiades said, adding that the government "is leading the country out of the memorandum." Addressing a conference of the ruling right-wing Democratic Rally party, Organization of Young Scientists (ONE), Georgiades said however that there are are still serious problems and challenges that need to be addressed.

Referring to the recovery of the economy, Georgiades said that "this is our answer to those who were calling us earlier this year to abolish the memorandum".

The minister stressed that "we will never be dragged into irresponsible policies ," adding that this has been made clear by Cyprus President Nicos Anastasiades.

He stressed that the government will continue its efforts towards change, modernization, and the renewal of structures and institutions, procedures and attitudes.

The minister pointed out that the government is determined to implement the reforms it has undertaken to fulfill, with confidence and with certainty that the difficult task undertaken is bearing results.

"The efforts of our fellow citizens and the enterprises and the responsible attitude taken by specific political parties bear fruit," he said, adding that when President Anastasiades' government took over in 2013 the economy was in deep recession and degraded but "we have managed to create a growth perspective."

Excluded from the international markets since May 2011, Cyprus was given a 10 billion euros bailout in March 2013 with an adjustment period of three years. Cyprus' economy recorded a positive growth rate for two quarters in a row in 2015, after it had shrank for 14 consecutive quarters.

CYPRUS

Registration of halloumi imminent, says Agriculture Minister

The registration of traditional halloumi cheese as a product with Protected Designation of Origin is imminent, following a decade-long effort, Minister of Agriculture Nicos Kouyialis said on Friday.

Addressing the opening of the Pancyprian Agricultural Fair and Garden Fair, in Nicosia, the Minister noted the commercial importance of this development, in terms of reaching international markets, protecting local cheese makers from international competition and creating jobs.

Kouyialis said moreover that applications for EU quality certifications will be filed for a series of other local products, that will improve the products' visibility and their added value and put Cyprus in Europe's culinary map.

The Minister also announced that funding from the EU's Rural Development Programme for the period 2007-2013 has been absorbed almost in its entirety three months before the deadline, after many efforts by all stakeholders involved. In March 2013 only 52% of the funds had been used, out of a total of 300 mln euros.

Kouyialis said finally that it was possible to absorb an extra of 5 mln euros annually in direct payments from the fisheries development programme, while the Ministry managed to limit the impact from the Russian embargo, that hit Cyprus' citrus exports.

New airline may operate out of Cyprus "soon"

Transport, Communications and Works Minister Marios Demetriades on Thursday said there was hope at least one new airline would begin operating out of Cyprus before the end of the year.

Demetriades told reporters three new licensing applications were currently being evaluated.

The applications are understood to have come in addition to those already submitted by Cobalt Air, Tus Airlines and Orion.

He also revealed there was interest from what he described as "serious companies" in the former Cyprus Airways facilities at the old Larnaca Airport. The facilities are currently being used by the former national airline's administrator.

GREECE

Revenue from UK tourists soars to 37% increase

They came, they spent and they will return. British tourists have given their vote of confidence to Greece this year, while the first indications for 2016 point to further growth in tourism from the UK, ahead of this week's meeting of British travel agents in Greece.

In the year up to the end of July, British visitors spent more than 1 billion euros in this country, which constitutes an annual increase of 37.2%. The number of tourism arrivals from Britain soared by 29.3% to exceed 1.3 million, which also means that per capita spending by Britons in Greece has risen this year.

Comparing these figures with British visitors at rival destinations, one see that there were just 2.9% more Britons in Spain (at 10.8 million), and 16.3% more in Cyprus (714,000), while there was a 0.9% drop in Turkey, to 1.8 million holidaymakers.

Signs indicate that the number of UK visitors to Greece will grow again in 2016.

NICHOLAS PRINTERS
ΕΛΛΗΝΙΚΟ ΤΥΠΟΓΡΑΦΕΙΟ
TEL: 020 8340 9958
FAX: 020 8348 0117

Missing since 1975: Theodosi Yiannaki

by Lobby for Cyprus

Theodosi Yiannaki is listed as missing person 1,410 by the UN Committee on Missing Persons in Cyprus. This is his story, as told by his son Kendeas, a refugee from the occupied village of Achna in the Famagusta district of Cyprus

"On the morning of 28 August 1974, my home village of Achna was still free. It had not yet been captured by the Turkish invaders.

As a 15-year-old, while on the outskirts of Achna, I spotted Turkish troops and tanks in the distance. Hurriedly, I cycled back to the village to spread the word. Being only too aware of atrocities committed by Turkish forces, the entire village of approximately 2,000 Greek Cypriots was immediately evacuated.

In 1975, the displaced residents of Achna were living in the pine-forested area of Dasaki, in a British Sovereign Base Area. We were barely a few hundred metres from Achna and the now Turkish occupied area of our island. The Turkish military had taken Achna but had not yet fortified the occupation line. Turkish troops would enter Achna every day from 9am to 3pm. Outside of those hours, some of those amongst us who were brave enough, would briefly enter Achna to collect belongings from their empty properties. My father was one such person.

Along with his business partner, in one of the buses they used for work, they crossed the Famagusta road and entered Achna. They intended to gather as many personal effects as they could, before the Turkish army returned to either destroy it, or claim it as theirs.

It was cold and bitter on 5 February 1975. None of the family knew what my father had planned for that day, as the two men left the confines of the pine forest.

We were living in a 1940s bus that was no longer serviceable, which we'd pulled across the Famagusta road, to act as shelter for the family. We had stripped it of its seats and used the space to lay bedding. That was during summer when we expected to be back in our homes within weeks.

Neither man returned that day. The police took a statement from my mother and uncles. Days went by; my mother returned to President Clerides' offices time after time, but no one could give her any information, or any hope. She kept her young children close to her; everyone spoke in whispers, praying for my father's return.

Having been incarcerated for more than six months, my father's partner was finally released in August 1975 (after the intervention of President Clerides). My father's partner filed an eyewitness report, one of only a handful, with the police. I guess out of a sense of respect for my mother, he said little to the family that had lost their husband and father. But some of the jigsaw of my father's last known whereabouts began to come together.

That cold day in February, the two men had just reached the heart of Achna, by the cafes in the square, when they were surrounded by a group of Turkish soldiers who were armed and aggressive.

Both my father and his partner were captured, blindfolded, and with their hands tied, were placed in their own vehicle, and under escort of 20 Turkish soldiers, were driven to Makrasyka. They stopped at a UN checkpoint, where the soldiers removed the blindfolds and untied the hands of the abducted men. The UN men asked both captives their names, which were written down on a piece of paper. The Turkish military, with the two men, continued their journey.

The next stop was Asha. The men were taken to a house where they were separated and interrogated throughout the night. The Turkish military tortured them, seeking information about arms smuggling and an incident in which one of their soldiers was shot. On 6 February, the men were placed in the same room. Beaten with the butt of a gun, my father was left semiconscious and in acute pain. My father's and his partner's wounds became gangrenous. His partner removed one of his own toes with a food knife in order to save his own life.

On 9 February, the Turkish soldiers took the men for treatment to the Turkish hospital in Nicosia. My father was carried to a room on a stretcher. Two or three days later, around 12 February, in the presence of his partner, a hospital doctor informed him he would have to undergo amputation, due to the gangrene that had set in to his legs. He refused at first, but later gave his consent.

My father was taken to the operating theatre where both legs were amputated and then he was returned to his bed. His partner visited, and noticed a nurse on constant duty, who kept calling my father. On his release, my father's partner informed the authorities that as far as he was aware, my father never regained consciousness. The same hospital doctor had told him to say a prayer for his friend, which gave us hope that he was alive. Since then, my father has been officially listed as missing.

My mother, Polyxeni, was left with five young children to bring up. She went out to work for the first time in her life, to build a home and a secure environment for her family. Yet, the presence of the Turkish army remains within her sight. In daylight we see them as we drive along the Famagusta road, dancing on the rooftops of our homes, enjoying the sunlight, as they pretend to be on sentry duty.

We, his children, were left bemused, as to why he, a civilian bus driver, had been taken at all. Now all we have are fragments of memory. Most of all, I remember his gentleness; he never raised his voice. I remember thinking: what would the Turkish army gain by keeping my dad?

The eyewitness report was considered not for public consumption and thought to be against the public interest at the time. The family were only able to gain access to it in 1995. On first reading of the report, the brutality of my father's mistreatment left me speechless and in shock. Yet at least we had more information than other relatives of the missing.

The important elements of the report are not just the personal details it contains, but that it highlights the fallibility of those there to protect.

The terms of the Geneva Convention were never upheld. The UN did what it does so often, in averting its gaze; while the Red Cross, when asked for assistance, couldn't find a trace. Leaving us to continue to ask 41-year-old questions, which only the Turkish military has answers to."

SPEECH FOR CYPRUS BY THE BRITISH FM
AT THE MARGIN OF THE CONSERVATIVE ANNUAL CONFERENCE

PH. Hammond: UK "completely flexible" on guarantees and discussing international financial support for property issues settlement

CONTINUED FROM PAGE 13

He also made a reference to "additional benefits" from a solution to the Cyprus issue, such as the "fundamental" change in the discussion between EU and Turkey a change in the way NATO works.

Philip Hammond described the relationship between Britain and Cyprus as "really very important", pointing to the help provided by London to Nicosia in dealing with recent financial challenges, as well as to the close cooperation over the reform of the EU, as both countries are keen advocates of completing the single market in services.

He also praised the contribution that the Cypriot community in Britain makes to the country's civic life and to political discussions.

Minister for Europe David Lidington (photo) told guests he genuinely believes that "what we have seen over the last 6 or 7 months is more hopeful, gives greater real cause for optimism than anything we have seen since the days of the Annan Plan or eve before."

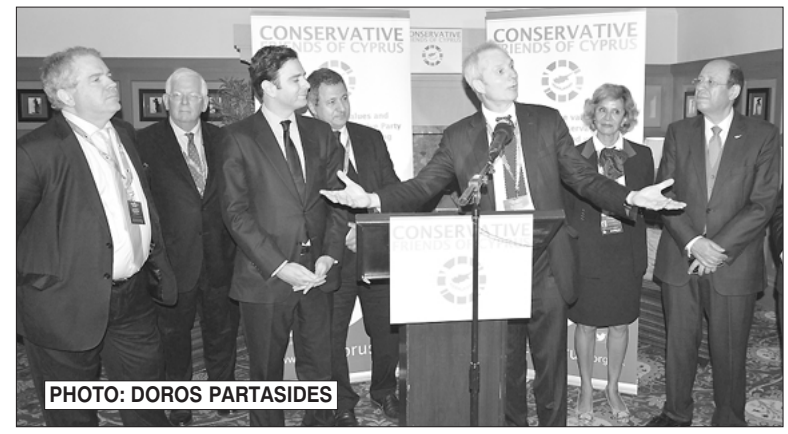

PHOTO: DOROS PARTASIDES

President of the CFC Theresa Villiers, a cabinet member and north London MP, said the UK Government is "committed to do all it can to support Cypriots at this crucial time in the search for a solution" and added that the Cypriot community should be proud of the "significant role it played in delivering a Conservative government".

Referring to the Conservative Friends of Cyprus she congratulated Chairman Jason Charalambous and founder Ian Twinn and their supporting team for successfully relaunching the organisation, commending their "real ambition to reach out" and ensure that strong relations with Cyprus are "top of the Conservative agenda."

Mr Charalambous said that Cyprus is "a strong and reliable ally to Britain, most pointedly within the EU," and added that hope over the Cyprus issue settlement is on the horizon, with progress at very good and positive pace.

Conservative MEP Dr Charles Tannock said that after the election of Mr Akinci as leader of the Turkish Cypriot community there has been "a completely different approach, far humbler and far more optimistic" by representatives of the so-called TRNC government.

University of Cyprus among the world's top 400

The University of Cyprus ranks among the 400 top universities worldwide, according to the "Higher Education World University Rankings", published by the Times of London on September 30.

According to a University of Cyprus (UCy) announcement, its ranking at the 351st place is "an enormous achievement for aour country, but also for the University of Cyprus itself, which has managed within its only 25 years of operation to be among the organisations of scientific excellence".

According to Times, UCy ranking reaches even higher among universities in Europe, taking its place between the 172-197 best. No university from Greece has a higher ranking, it is added.

The University of Crete ranks at the same group with UCy, having more citations for its scientific work, however UCy predominates in two out of five basic criteria, used to determine the rank.

UCy Rector Constantinos Christofides welcomed the announcement, saying it constitutes a very important distinction for the academic institutions, while noting that the goal is to aim at the top 200 universities in the world.

UCy student wins award for smart application detecting risky moles

Meanwhile Nicos Mouzaras, a University of Cyprus student won the first award in a competition in Croatia, for developing an application for smart phones, enabling users to monitor moles on the skin with an aim to prevent cancer.

Mouzaras, together with Andreas Poyiatzis from the University of Glasgow, won the distinction at the "Startup Boot Camp" competition, in Rijeka, Croatia.

Users of the application, called "DermaTrack", may take pictures from a mole and analyze its characteristics, like symmetry, size or color, in order to determine the potential risk for skin cancer.

Six players for the Cyprus casino

Six major firms from the USA, Malaysia, South Africa, Cambodia and France formally expressed an interest to bid for the licence to build and operate a large casino resort in Cyprus.

Government sources confirmed to the Cyprus Weekly that there is keen interest in the process.

And insiders said that five of the six companies include the Malaysian Genting, America's Hard Rock, South Africa's Sun International, the Cambodian NagaCorp and France's Bouygues.

These casino operators paid _10,000 and bought the option to bid for the casino licence. The formal period for companies to express interest (EOI process) started on September 18 and ends on December 18, 2015.

The government expects more companies to come forward, although sources said that it is too early into the process to estimate the final number or the actual strength of casino operators who will submit an EOI.

The players

According to government sources, the first impression of the scope and strength of the six interested candidates is positive. The Cyprus Weekly knows five of the six players and some of them are indeed operators with global reach.

Genting is a Malaysian conglomerate operating hotel and casinos in Malaysia, Singapore, Macau, Hong Kong and United Kingdom. Genting has visited the island to conduct initial due diligence, met with all the right people and established local representation.

Sun International is a resort hotel and casino chain with extensive interests in South Africa. It was founded by the acclaimed businessman Sol Kerzner, and it is probably best known for the Sun City Resort in Rustenburg, South Africa.

Hard Rock is an international hotel operator that also operates casinos in Hollywood, Tampa Florida, Biloxi, Las Vegas, Northfield Park and Punta Cana in the Caribbean. NagaCorp is the largest hotel, gaming and leisure operator in Cambodia, a company listed on the Hong Kong stock exchange.

Bouygues is a French company specialising in online gaming. The Cyprus Weekly understands that the company's interest is supported by local actors.

The interested companies will be notified of the EOI procedure results 45 days from the submission date. This is the beginning of a process for a final bidder to secure the licence within 2016 and then build the casino resort in approximately two years' time. The operator will have the choice of building a temporary casino construction within the year to start having returns on their investment as soon as possible.

The government has made clear that the casino will be built on privately owned land. This fact creates a huge opportunity for owners who have large pieces of land available. They are being encouraged to talk to potential operators and attract their interest.

All major landowners have expressed interest to do business with a casino operator and the licence winner will have the final say. A few months ago the prospects for a Shacolas-Lanitis joint venture in Limassol were looking up. Undoubtedly, though, it is too early to say where the casino resort will be located.

Light shed on Amphipolis mystery

An opulent underground monument in northern Greece that caused a stir when excavated last year may have been a symbolic grave – but not the final resting place of – the closest friend and general of ancient warrior-king Alexander the Great, the excavator claimed last week.

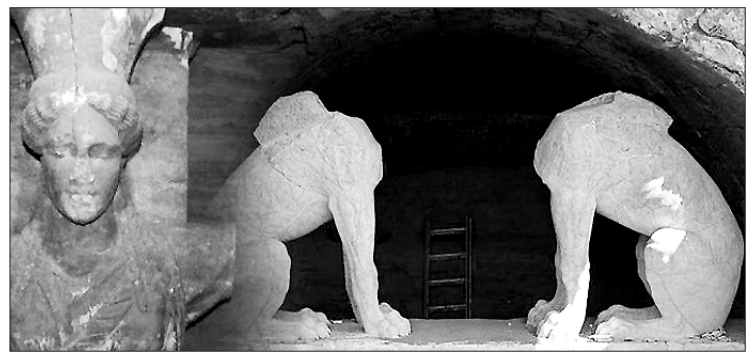

Archaeologist Katerina Peristeri said she believes the vaulted structure, decorated with sculptures and a mosaic floor, "was a funerary monument for Hephaestion."

The Macedonian nobleman grew up with Alexander and died in Persia in 324 B.C., predeceasing the king by less than a year and driving him into a frenzy of grief during which he ordered a series of monuments to be built for Hephaestion across his newly-won empire.

But Peristeri said there was no evidence Hephaestion was actually buried at the tomb in Amhipolis, east of Thessaloniki, whose excavation grabbed headlines, provoking speculation that it might belong to Alexander himself, who lived from 356-323 B.C.

Another archaeologist however, who was not involved in the excavation, rejected her identification as "totally unfounded."

Panayiotis Faklaris, associate professor at the University of Thessaloniki, told the Associated Press the tomb more likely belonged to some prominent ancient citizen of Amphipolis.

"There is no historic or scientific basis" for what Peristeri claimed, he said. "Hephaestion had no connection with Amphipolis."

The discovery caused controversy from the outset. Other experts criticized Peristeri for digging too fast and creating unjustified expectations that the tomb was unplundered.

The monument contained twin marble statues of sphinxes and young women, had a painted frieze – parts of which survive – and, according to Peristeri, was topped with a large marble lion now standing a few kilometers away.

Peristeri has offered no explanation of one of the find's strangest features – that it sheltered at least five skeletons, including an elderly woman and a baby.

She argued Wednesday that fragmentary inscriptions link the monument with Hephaestion, and said an Alexander-era coin found in the monument – which she thinks was filled with earth generations later to protect it from vandals – confirms it was built in 325-300 B.C.

Alexander led an army of Greeks to conquer a vast empire stretching as far as modern Pakistan. Ancient writers say he considered Hephaestion to be his alter ego, making him the second most powerful man in the empire.

When Hephaestion died, Alexander is recorded to have granted him hero's rites, declared mourning throughout the empire and had him cremated in Babylon at enormous expense.

COMMITTEE OF CYPRUS OCCUPIED MUNICIPALITIES
UNION OF CYPRUS MUNICIPALITIES

The *Committee of Cyprus Occupied Municipalities* and the *Cyprus High Commission Cultural Section* cordially invite you to the inauguration of the Photographic Exhibition

The Destruction of the European Civilization of Cyprus by Turkey
The Tragedy Goes On...

This photographic exhibition aims at sensitizing the public to the ongoing consequences of the Turkish invasion of Cyprus in 1974. An effort is made to trace, as much as possible, the pain caused by the war and the uprooting of tens of thousands of people from their homes. At the core of the presentation lies the systematic destruction of cultural heritage in the island's occupied areas, which persists to this day as a result of ethnic cleansing and religious fanaticism. Today, most of the archaeological sites and monuments are in urgent need of special conservation and protection, which Turkey as the occupying force, refuses to provide.

Thursday, 29 October 2015, High Commission of the Republic of Cyprus, 13 St James Square, London SW1Y 4LB at 7:00 pm.

A Reception will follow

RSVP to +357 22 445242 or ep.katex.demon@ucm.org.cy by Wednesday 21st October 2015
The exhibition will be open for the public on Friday, 30 October 2015 from 9:30am to 16:00pm

Scientific Consultants: Dr Christodoulos Hadjichristodoulou, Dr Andreas Foulias **Design-Graphics**: Anna Kyriacou **Translations**: Despina Pirketti

LETTER TO THE EDITOR

The Magic of Greek Mythology

On the 24th September I attended an event at the Hellenic Centre in connexion with the Greek Mythology. The whole display was stunning, thanks to Natasha Lemos, Celia Ward and the textile artist Sonia Tuttiett. It was absolutely delightful to meet them all there, during that evening as these ladies offered to interpret the significance of the theme inspired from the ancient Greek beasts and by the Hellenic Centre's exhibition «Patterns of Magnificence» (February 2014). There were figures in stunning vibrant colours illustrating ancient myths in a magic enigmatic world of powerful issues plus a phenomenal fantasy beyond any boundaries.

There were puppets up on the walls, gods and goddesses, each one with its own philosophy and functions. There were also Homer's bizzare sirens – half birds half women – probably derived from Odyssey,, along with other creatures, all wrapped up in fabulous fabrics made at the East London Textile Arts. Having said that, it is imperative to stress that 50% of the work was admirably achieved by adults of learning difficulties whose embroidered patterns were copied and printed with an upmost extraordinary skill generating cards, decorated patterns and books to sell.

This lay out not only reflected an extraordinary mysticism but also a thrilling cosmic world of impressive deities such like Hades, the god king of the Underworld, clothed in deep red with a sinister looking face bearing some infinite sadness. Furthermore one could not help noticing his fearful expression contemplating what drastic actions would impose on human fate.

Across the venue room we saw Persephone, the formidable princess, as Homer called her, personification of spring, vegetation and maidenhood, all dressed in chiffon, velvet and gorgeous jewellery appearing rather serene and delicate. The magnetic goddess had shot up from the Underworld bringing us freshness all around before she would withdraw into the earth after harvest.

This exhibition which is currently taking place in local buildings and central London has been truly captivating a celebration as well as an icon of the beautifully preserved legendary values along with an incredibly unparalleled fascination.

Polyxeni Ghioni

Bellevenue Martlakes charity football tournament

We received the following Press Release:

The Belleveue Mortlakes Chartered Surveyors Charity 7-a-Side Football Tournament took place on 24th September 2015 at the Walker Ground in Southgate. The event sponsors and organisers were Belleveue Mortlakes www.bmortlakes.com.

The day was an outstanding success raising valuable funds for the children's charity CHICKS - www.chicks.org.uk

Teams who took part included: Bank of Cyprus UK, Lloyds Bank, Metro Bank, MT Finance, Auction House London, SPF Private Clients, EFG Private Bank and Allied Irish Bank, with many spectators comprising local business people, politicians and prominent individuals.

The winners SPF Private Clients

The winners of the tournament were SPF Private Clients, runners up Metro Bank, with third place going to Bank of Cyprus UK.

The runners up from Metro Bank

Trophy presentations were made by David Burrowes MP.

David Burrowes said of the day "It was a real pleasure to play and be involved in such an excellent day. I am always happy to support such great charitable causes".

Bank of Cyprus' team came third

CHICKS is a national children's charity that provides disadvantaged 8–15 year olds with FREE short holidays across the UK – children that live in poverty, suffer abuse, are young carers or have lost parents.

Many of us have fond memories of childhood breaks, something perhaps we all take for granted but for thousands of children, even a short break is just a dream and without charities such as CHICKS, can never become a reality. Further information about the charity can be found on their website - www.chicks.org.uk

Restaurant Guides Winner for 2011, 2012, 2013 & 2014 **Best Greek Restaurant London** (West End & Mayfair)

Elysée

Established 1936

RESTAURANT- ROOF GARDEN-COCKTAIL BAR

London's famous Greek restaurant is open for lunch and dinner, with live entertainment from 9pm.

OPEN DAILY TILL LATE

Monday to Saturday 12.00 – 03.30
Sunday: 12.00 – 00.30

13 PERCY STREET, FITZROVIA, LONDON W1T 1DP

Tel: 0207 636 4804

www.elyseerestaurant.com • e-mail: info@elyseerestaurant.com

Βέρα Μπούφη · Χρήστος Αβραμίδης – Πέννυ Τριανταφύλλου

Ο ΕΚΠΛΗΚΤΙΚΟΣ ΧΟΡΕΥΤΗΣ ΗΛΙΑΣ ΘΑ ΣΑΣ ΚΟΨΕΙ ΤΗΝ ΑΝΑΣΑ ΜΕ ΤΟ ΧΟΡΟ ΤΟΥ ΠΟΤΗΡΙΟΥ

Ζωντανή μουσική καθημερινά μέχρι αργά από τους Ανδρέα Μπεσίρη, Κ. Μπούκη, Γ. Βορρέ και Γ. Κούμανη

JUST

US

U KNOW!

NAEA · RESIDENTIAL LANDLORDS ASSOCIATION · rightmove The UK's number one property website · Zoopla Smarter property search

Αναδημοσιεύουμε τις θέσεις του καθηγητή Μαυρογιάννη, που μάλλον αποδεικνύονται σωστές, μετά και τις τελευταίες ανακοινώσεις της Κ. Περιστέρη, όπως τις δημοσιεύσαμε στις 18 Σεπτεμβρίου 2014:

ΕΚΤΙΜΗΣΕΙΣ ΤΟΥ ΚΑΘΗΓΗΤΗ ΙΣΤΟΡΙΑΣ ΠΑΝ/ΜΙΟΥ ΚΥΠΡΟΥ, ΘΕΟΔ. ΜΑΥΡΟΓΙΑΝΝΗ

Ο Ηφαιστίωνας ο «ένοικος» του τάφου της Αμφίπολης;

Στοιχεία που να οδηγούν στην εκτίμηση ότι ο τάφος της Αμφίπολης ανήκει στον **Ηφαιστίωνα** παρουσίασε σε εισήγηση του ο Αναπληρωτής Καθηγητής του Τμήματος Ιστορίας και Αρχαιολογίας του Πανεπιστημίου Κύπρου, **Θεόδωρος Μαυρογιάννης,** με θέμα *«Ο τύμβος της Αμφιπόλεως: έλεγχος των γεγονότων και των πηγών της περιόδου 324-294 π.Χ.».*

Η διάλεξη είχε ως στόχο να φωτίσει πτυχές των ανασκαφών, *«πάντα με τον δέοντα σεβασμό στις ανασκαφικές εργασίες που επιτελούνται από την αρχαιολόγο της 28ης Εφορείας Αρχαιοτήτων* ***Κατερίνα Περιστέρη*** *και την ομάδα της»*, όπως σημείωσε χαρακτηριστικά ο καθηγητής.

Στα ερωτήματα που τέθηκαν σε ποιον ανήκει το υπερμεγέθες επιτάφιο μνημείο, πότε και από ποιον οικοδομήθηκε, ο κ. Μαυρογιάννης υποστήριξε, μέσα από την οπτική γωνία της Ιστορίας των Ελληνιστικών Χρόνων, ότι ο Τύμβος Καστά στην Αμφίπολη, είναι μακεδονικός τάφος και οικοδομήθηκε περί το 325 π.Χ. κατά παραγγελία του **Αλεξάνδρου** για τον επιστήθιο φίλο του **Ηφαιστίωνα.** Σημείωσε ότι η διαφορετικότητα Ιστορίας και Αρχαιολογίας είναι αυτή που καθιστά δύσκολη την απάντηση στα κρίσιμα ερωτήματα που τίθενται για τον Τύμβο.

Η παρουσίαση επικεντρώθηκε κατ' αρχήν στα γεγονότα των ετών 325-320 π.Χ., με αφετηρία την αίσια επάνοδο από την Ινδία του στόλου του Αλεξάνδρου υπό τον «Αμφιπολίτη» **Νέαρχο** στις εκβολές του ποταμού Τίγρη (αρχές του 324 π.Χ.) και την απόφαση της Ωπιδος για την αποστρατεία. Συνεχίστηκε με τον αιφνίδιο θάνατο του «φιλαλέξανδρου» **Ηφαιστίωνα** τον Οκτώβριο του 324 π.Χ. στα Εκβάτανα και κορυφώθηκε με τον θάνατο του ιδίου του **Αλεξάνδρου** στις 13 Ιουνίου 323 π.Χ. στη Βαβυλώνα και με τα της ταφής του στην Αίγυπτο, αρχικά στην Μέμφιδα και κατόπιν στην Αλεξάνδρεια, οριστικά στο μαυσωλείο των ανακτόρων που ονομάστηκε **Σήμα.**

Στο δεύτερο μέρος εξετάστηκαν τρία δραματικά επεισόδια με κίνητρο τη διαδοχή της βασιλείας του Αλεξάνδρου: Η δολοφονία του «βασιλέως» **Φιλίππου Γ' Αρριδαίου** και της συζύγου του **Ευρυδίκης** με διαταγή της **Ολυμπιάδος** το 317 π.Χ., η δολοφονία της Ολυμπιάδος από τον **Κάσσανδρο** το 316 π.Χ. και τέλος η δολοφονία της **Ροξάνης,** χήρας του Αλεξάνδρου, και του ηλικίας 12/13 ετών παιδιού τους «βασιλέως» **Αλεξάνδρου Δ',** με απόφαση επίσης του Κασσάνδρου. Το τελευταίο αυτό έγκλημα φέρεται να έλαβε χώρα στην ακρόπολη της Αμφιπόλεως το 310/309 π.Χ., όπου μητέρα και γιος είχαν τεθεί υπό αυστηρό περιορισμό από το 316 π.Χ. Και οι δύο χρονολογικοί πυρήνες του ιστορικού προβλήματος (325-320 π.Χ., 320-315 π.Χ., μέχρι την διακήρυξη της Τύρου από τον **Αντίγονο Μονόφθαλμο**) είχαν σκοπό να υποβοηθήσουν μιαν λογική απάντηση στα κρίσιμα ερωτήματα που προκύπτουν. Εξετάστηκε ο θάνατος του Αντιγόνου Μονοφθάλμου ο οποίος πέθανε το 301 π.Χ. και ανακηρύχτηκε βασιλεύς μαζί με τον γιο του **Δημήτριο Πολιορκητή** το 306 π.Χ., μετά από τη Ναυμαχία της Σαλαμίνας στην Κύπρο.

ΕΠΙΒΕΒΑΙΩΘΗΚΕ ΜΕ ΤΟΝ ΚΑΛΥΤΕΡΟ ΤΡΟΠΟ ΚΑΘΗΓΗΤΗΣ ΤΟΥ ΠΑΝΕΠΙΣΤΗΜΙΟΥ ΚΥΠΡΟΥ

Στον Ηφαιστίωνα ανήκει το ταφικό μνημείο της Αμφίπολης

Το ταφικό μνημείο της Αμφίπολης είναι παραγγελία και χρηματοδοτημένο από τον Μέγα Αλέξανδρο προς τιμήν του αγαπημένου φίλου του Ηφαιστίωνα, είναι σχεδιασμένο από τον αρχιτέκτονα Δεινοκράτη ή Στησικράτη και υλοποιήθηκε ως έργο στα τέλη του 4ου αιώνα π.Χ από τον Αντίγονο τον Μονόφθαλμο. Η αποκάλυψη αυτή επιβεβαίωσε πλήρως τις εκτιμήσεις του αναπληρωτή καθηγητή Ιστορίας του Πανεπιστημίου Κύπρου Θεόδωρου Μαυρογιάννη πριν ένα περίπου χρόνο. (Σχετικό δημοσίευμα στην «Ε» 19/9/2014 - ίδε δίπλα στήλη).

Τις νέες υποθέσεις – με βάση και πρόσφατα ευρήματα – ανακοίνωσαν οι ανασκαφείς και μελετητές του μνημείου «αποκωδικοποιώντας» τρεις οικοδομικές επιγραφές που εντοπίστηκαν πρόσφατα όπως είπαν, στην περιοχή όπου βρίσκεται ο Λέων – λίγα χιλιόμετρα νότια της περιοχής της Αμφίπολης.

Οι ευμεγεθείς επιγραφές (περί τα 25 εκατοστά σε ύψος) με την «υπογραφή» ΑΝΤ («υπογραφή» που συναντάται σε όλους τους Αντιγονίδες (και εδώ αποδίδεται στον Αντίγονο τον Μονόφθαλμο (323-318 π.Χ.) φέρουν χαραγμένη τη λέξη «ΠΑΡΕΛΑΒΟΝ» και στο τέλος το σύμπλεγμα γραμμάτων που σχηματίζει το όνομα «Ηφαιστίωνος» (Δηλαδή: Εγώ ο Αντίγονος, παρέλαβα οικοδομικό υλικό για την ανέγερση μνημείου προς τιμήν του Ηφαιστίωνος)...

Τα νέα στοιχεία (και τα νέα ευρήματα) παρουσίασαν το βράδυ της περασμένης Τετάρτης σε εκδήλωση του Αριστοτελείου Πανεπιστημίου Θεσσαλονίκης (στην πρώτη δημόσια εκδήλωση του πανεπιστημίου στην οποία παρευρέθη και μίλησε η ανασκαφέας της Αμφίπολης) με τίτλο *«Ερευνώντας τον τύμβο Καστά Αμφίπολης: 2012-2014».*

Στην εκδήλωση επίσημοι ομιλητές ήταν (μετά το χαιρετισμό του πρύτανη του ΑΠΘ καθηγητή **Περικλή Μήτκα**, η κ.**Κατερίνα Περιστέρη**, ανασκαφέας Τ ύμβου Καστά Αμφίπολης και Προϊστάμενη Εφορείας Αρχαιοτήτων Σερρών και ο καθηγητής **Γρηγόρης Τσόκας** – πρόεδρος του τμήματος Γεωλογίας του ΑΠΘ (με θέμα *«Αποτελέσματα γεωφυσικών και γεωλογικών ερευνών στον Καστά»*). Εμβόλιμα (εκτός προγράμματος) στο πάνελ των ομιλητών προστέθηκε ο αρχιτέκτονας – υπεύθυνος στην ανασκαφή **Μιχάλης Λεφαντζής**, στο έργο του

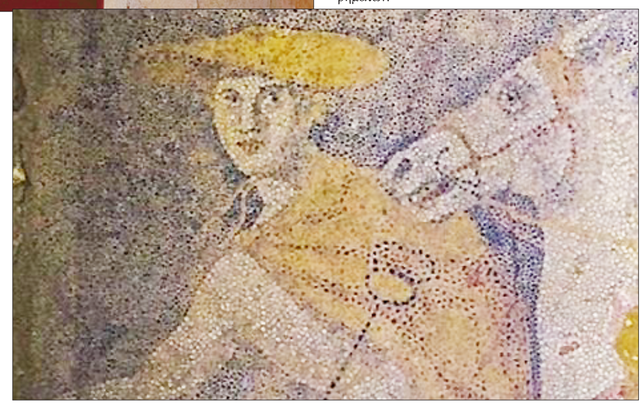

οποίου είχε αναφερθεί στην ομιλία της κατά κόρον η κ.Περιστέρη.

Την παρουσίαση των νέων ευρημάτων ανέλαβε ο κ.Λεφαντζής, που παρουσίασε εκτός από τις επιγραφές και σχέδια από το σύνολο της κατασκευής (του ταφικού μνημείου). Το μυστικό της κατασκευής του μνημείου της Αμφίπολης βρίσκεται στην κορυφή του μνημείου. Εκεί τοποθετήθηκε ο ξύλινος στύλος, ώστε να χαραχθεί ο κύκλος του κτίσματος, αλλά και να «στηριχθεί» σ' αυτόν ο περίφημος μαρμάρινος Λέοντας.

Στην ομιλία της νωρίτερα, η κ. Περιστέρη παρουσίασε αναλυτικά τα μέχρι σήμερα ευρήματα (στη διάρκεια τής διετίας τής ανασκαφής) και επέμεινε κατηγορηματικά στην αρχική της άποψη ότι πρόκειται για μνημείο του τελευταίου τετάρτου τού 4ου π.Χ. αιώνα. Προς επίρρωση τής άποψής της, παρουσίασε σειρά ανάλογων ευρημάτων (ψηφιδωτά, αγάλματα, σφίγγες κ.ά.) από άλλους αρχαιολογικούς χώρους της Μακεδονίας αλλά και της νότιας Ελλάδας – της ίδιας περιόδου (του τελευταίου τετάρτου του 4ου π.Χ. αιώνα, τα οποία παρουσιάζουν κοινά στοιχεία τεχνικής και αισθητικής με τα ευρήματα της Αμφίπολης).

ΕΠΙΣΗΜΗ ΑΝΑΚΟΙΝΩΣΗ ΑΠΟ ΤΟΥΣ ΑΝΑΣΚΑΦΕΙΣ ΤΟΥ ΤΥΜΒΟΥ

Ενδιαφέρον έχει δε η ανάγνωση (και επανασχεδιασμός της από τον κ.Λεφαντζή) της γραπτής ζωφόρου που εντοπίστηκε στο εσωτερικό του ταφικού μνημείου και στην οποία απεικονίζεται μεταξύ άλλων μορφή ανδρός ο οποίος εμφανίζεται έφιππος με τον οπλισμό του και σε άλλα σημεία ξαπλωμένος σε ανάκλιντρο σε σύναξη νεκρών (νεκρόδειπνο;) συνοδευόμενος από τον Ύπνο και τον Θάνατο.

Σε αποστροφές του λόγου της κατά τη διάρκεια της 55λεπτης ομιλίας της, η κ. Περιστέρη έκανε λόγο για *«διακοπή των εργασιών τους τελευταίους μήνες»*, στην *«ελπίδα»* της για συνέχιση της χρηματοδότησης και ολιγωρία των υπευθύνων στον τομέα της συντήρησης των ευρημάτων.

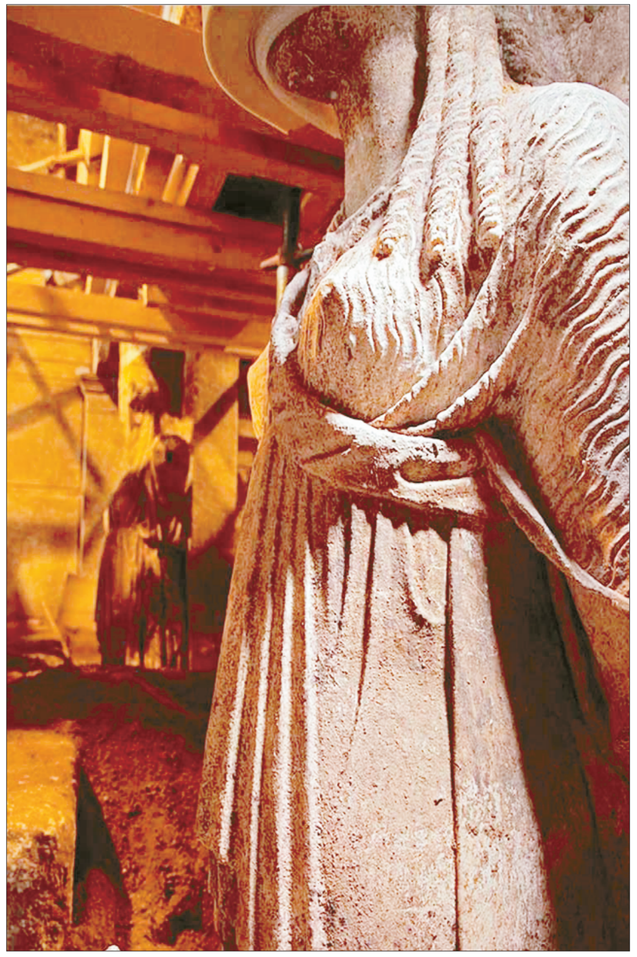

DESIGNER KITCHENS
BY ELLE JAMES INTERIORS
FAMILY BUSINESS WITH OVER 30 YEARS' EXPERIENCE
WWW.DESIGNER-KITCHENS.CO.UK
DESIGNER KITCHENS/ 37 HIGH STREET/ POTTERS BAR/ HERTS/ EN6 5AJ
TEL: 01707 650 565 EMAIL: INFO@DESIGNER-KITCHENS.CO.UK

ΕΓΓΥΗΜΕΝΑ ΕΝΟΙΚΙΑ
GUARANTEED RENT
A wealth of experience behind one door
HEAA OFFICE
First Floor Offices, 72 Chase Side, Southgate, London N145PH
Tel.: 020 8882 8080 • Fax: 020 8348 2525
LONDON OFFICE
143 Tottenham Lane, Crouch End, London N8 9BJ • Tel.: 020 8348 8833
www.thepropertycompany.co.uk
Contact Andreas Koumi, Managing Director
e-mail: ak@thepropertycompany.co.uk
the property company

CGW SOLICITORS
Cree Godfrey & Wood provide a full range of services including:
• Residential and Commercial Conveyancing
• Landlord and Tenant advice
• Employment (Compromise Agreements)
• Family, Wills Probate
• Elderly Client advice and Lasting Powers of Attorney.
Why choose CGW Solicitors?
Our team are:
COMMITTED to excellent customer service;
Offer GOOD value and reasonable fees;
Here to WORK for you and give you honest, straightforward and effective advice in a timely efficient manner.
Cree Godfrey & Wood 28 High Road
East Finchley London N2 9PJ
T: 0208 883 9414
F: 0208 444 5414
E: gn@cgwsolicitors.co.uk
Conveyancing Quality

prive PRODUCTIONS
THE FORUM KENTISH TOWN
the floor shop Hardwood & Laminate Flooring Specialists
SUNDAY 11TH OCTOBER 2015
ΠΑΝΟΣ ΚΙΑΜΟΣ live
www.panoskiamoslive.com
£35 DOWNSTAIRS STANDING ticketmaster
£45 UPSTAIRS UNRESERVED SEATING
AROMA PATISSERIE 020 8886 8083
WILTON 020 8886 3444
RAPHAEL'S BAKERY 020 8449 9595
CYTA UK 020 8882 5830
GREEK ON THE GREEN 020 8882 4066
BIRMINGHAM OUTLET 07890 895 809
PRIVÉ PRODUCTIONS 07956 242473
FOR SPONSORSHIP OPPORTUNITIES, VIP TICKETS & MORE INFO CALL 07956 24 24 73 OR EMAIL info@prive.co.uk
Nicholas James Residential Sales – Lettings & Management Agents
Greek on the Green
LOFT SHOP
Elysée
Allure Hair & Beauty
Alexanders Opticians Group
NORTH LONDON WINDOWS LTD.
Ironing DOOR TO DOOR
EVENT PARTNERS
Cypressa
andrews shipping & forwarding co.
ALL SEASON GARDENING 07944220927
Commercial Office Cleaning Services
MEDIA PARTNERS
ΠΑΡΑΚΤΑΚΙ
ΕΛΕΥΘΕΡΙΑ

THE PENRIDGE SUITE

WEDDING RECEPTIONS
ENGAGEMENT PARTIES
CHRISTENING CELEBRATIONS

OR ANY OTHER SPECIAL OCCASION...

Our professional and helpful team are on hand to make your special day complete!

Package includes
• Six Course Meal or Hot Buffet
• Unlimited Alcoholic and Non Alcoholic Beverages
• Chair Covers

From just £33 Per Person (for 2015)

470 BOWES ROAD, LONDON N11 1NL
T:020 8362 0881 E:INFO@THEPENRIDGE.CO.UK
WWW.THEPENRIDGE.CO.UK

cyta
Cyta UK Ltd

Enjoy the best of TV with Cyta UK TV

Enjoy the best of TV from Cyprus, Greece and around the world.

Through Cyta UK TV you will be able to watch:
- 18 channels in Greek including Hellenic TV1, Sigma, Mega, Plus, RikSat
- Live Cyprus Football
- Many international channels including Netflix and BBC iPlayer
- Movies on Demand, Games and a lot more

For a live demo visit our Cytashop at 10 Ashfield Parade, London N14 5AB

Or call us free on 0800 036 0078
or visit www.cytauk.com

Pricing info:
Cyta UK TV Box purchase price (one off): £72
Monthly Subscription: £13

ΒΑΡΩΣΙ Estates

ΕΝΟΙΚΙΑΣΕΙΣ

ΖΗΤΟΥΝΤΑΙ:
ΣΠΙΤΙΑ ή ΔΙΑΜΕΡΙΣΜΑΤΑ

σε όλο το Λονδίνο, για άμεση ενοικίαση σε επαγγελματίες και φοιτητές

- ΕΓΓΥΗΜΕΝΑ ΕΝΟΙΚΙΑ από 1 μέχρι 3 χρόνια -

ΔΕΝ ΧΡΕΩΝΟΥΜΕ ΤΟΥΣ ΙΔΙΟΚΤΗΤΕΣ

VAROSI
LETTINGS & ESTATES

176 TOLLINGTON PARK, FINSBURY PARK, LONDON N4 3JA
• TEL: 020 7263 8100

Συγχαρητήρια βουλευτή Ντέιβιντ Μπάρροους για την επέτειο της Κυπριακής Ανεξαρτησίας

Δήλωση με την οποία συγχαίρει τον κυπριακό λαό με αφορμή την 55η επέτειο της ανεξαρτησίας της Κυπριακής Δημοκρατίας, εξέδωσε στο Λονδίνο ο Κοινοβουλευτικός Πρόεδρος των Συντηρητικών Φίλων της Κύπρου **Ντέιβιντ Μπάρροους**.

Ο βουλευτής βορείου Λονδίνου του Συντηρητικού Κόμματος αναφέρει: «*Συγχαίρω τον λαό της Κύπρου επί τη σημερινή 55η Ημέρα Ανεξαρτησίας. Η Κύπρος είναι ένας πολύτιμος φίλος της Βρετανίας και – όπως είπε ο Πρωθυπουργός **Ντέιβιντ Κάμερον** στην πρόσφατη συνάντηση με τον Πρόεδρο **Αναστασιάδη** – τώρα η Κύπρος έχει μία πραγματική ευκαιρία να επιτύχει μία συμφωνία που θα ήταν σπουδαίο πράγμα για την Ευρώπη, σπουδαίο πράγμα για την Κύπρο και σπουδαίο πράγμα για τον κόσμο*».

Ο κ. Μπάρροους προσθέτει ότι «*η Βρετανία είναι ένας από τους παλαιότερους και καλύτερους φίλους της Κύπρου και είναι έτοιμη να βοηθήσει*».

Η δήλωση του Βρετανού βουλευτή συνεχίζει: «*Οι εορτασμοί της ανεξαρτησίας θα είναι ολοκληρωμένοι εάν ολόκληρο το νησί της Κύπρου είναι αληθινά ελεύθερο και ανεξάρτητο έπειτα από επιτυχείς διαπραγματεύσεις επανένωσης*».

Όπως ο Πρόεδρος Αναστασιάδης είπε στην ομιλία του στη Γενική Συνέλευση των Ηνωμένων Εθνών αυτή την εβδομάδα, «*η φιλοδοξία είναι η ειρηνική συνύπαρξη που θα σέβεται πλήρως θεμελιώδη ανθρώπινα δικαιώματα και ελευθερίες*».

Ο Ντέιβιντ Μπάρροους κλείνει τη δήλωσή του εκφράζοντας την προσμονή του να έχει συναντήσεις με εκπροσώπους της κυπριακής κυβέρνησης κατά την επίσκεψη Βρετανών βουλευτών, των οποίων επικεφαλής θα είναι ο ίδιος, στο νησί τον Νοέμβριο.

Πρώτο βραβείο σε Κύπριο μαθητή σε διαγωνισμό έκθεσης της Κοινοπολιτείας

Ο 16χρονος **Παράσχος Καντ** αναγορεύτηκε Πρώτος Νικητής του Διαγωνισμού Έκθεσης της Κοινοπολιτείας της Βασίλισσας 2015 για παιδιά ηλικίας 14-18 ετών, ο οποίος φέτος είχε ως θέμα «Μία νεαρή Κοινοπολιτεία».

Η έκθεση του Κύπριου μαθητή, που είχε ως τίτλο «Νιάτα έναντι εμπειρίας», επιλέχθηκε για το πρώτο βραβείο ανάμεσα από περισσότερες από 5.800 συμμετοχές στη κατηγορία του. Συνολικά φέτος υποβλήθηκαν πάνω από 13,000 εκθέσεις στην ηλικιακή κατηγορία του Παράσχου και στις ηλικίες από 13 και κάτω, από περίπου 600 σχολεία σε 49 χώρες μέλη και εδάφη της Κοινοπολιτείας.

Ο νεαρός Παράσχος φοιτά στο Pascal English School της Λεμεσού. Ο πατέρας του είναι Βρετανός και η μητέρα του Κύπρια, με τον ίδιο να λέει ότι η ταυτότητά του είναι αρκετά διεθνής και ότι απολαμβάνει τα καλύτερα που έχουν να προσφέρουν οι πολιτισμοί αμφότερων των χωρών καταγωγής των γονέων του.

«*Είναι πολύ συναρπαστικό και αρκετά συγκινητικό που αναγορεύτηκα Πρώτος Νικητής.*

Είμαι εντελώς σοκαρισμένος, αλλά πολύ ενθουσιασμένος που με επέλεξαν, είναι φανταστικό συναίσθημα», δήλωσε ο 16χρονος.

Η κριτική επιτροπή χαρακτήρισε την έκθεση του Παράσχου ως «*μία εκλεπτυσμένη και έξυπνα συντεταγμένη πρόκληση προς τους ηγέτες του κόσμου, ένα γράμμα που ζητά με τρόπο λεπτό από εκείνους με πολιτική εμπειρία και εξουσία να τιμήσουν τις ελπίδες των νέων*».

Οι διοργανωτές της Βασιλικής Εταιρείας Κοινοπολιτείας έκαναν λόγο για μία «*όμορφα δομημένη επιστολή προς τους ηγέτες του κόσμου, στην οποία με μία δυνατή και ευθεία κριτική φωνή συγκρίνει έξυπνα χώρες και πολίτες με τάξεις και συμμαθητές, αλλά καταφέρνοντας να το κάνει με ελαφρύ χιούμορ και νεανική αφέλεια*».

Ένα χαρακτηριστικό απόσπασμα της νικήτριας έκθεσης είναι το εξής: «*Αγαπητέ Ηγέτη, ελπίζω να σε βρίσκω καλά και ότι όλοι οι άνθρωποι που εκπροσωπείς, γέροι και νέοι, είναι ευτυχισμένοι. Αν δεν είναι ευτυχισμένοι, ελπίζω να είναι καλά. Αν δεν είναι καλά, ελπίζω να βελτιώνεται η κατάστασή τους. Αν δεν βελτιώνεται η κατάστασή τους, ελπίζω να έχουν ελπίδα*».

Ως νικητής του διαγωνισμού ο Παράσχος Καντ θα προσκληθεί σε ειδική τελετή απονομής στο Παλάτι του Μπάκινγκχαμ, όπου εκ μέρους της Βασίλισσας **Ελισάβετ** η Δούκισσα της Κορνουάλης **Καμίλα** θα βραβεύσει τους νικητές των δύο ηλικιακών κατηγοριών και τους δεύτερους ανά κατηγορία.

Σημειώνεται ότι ο συγκεκριμένος διαγωνισμός είναι ο παλαιότερος διεθνής σχολικός γραπτός διαγωνισμός, καθώς εγκαινιάστηκε το 1883.

WISDOM HAS BUILT HER HOUSE

GOODMAN LAWRENCE & CO.

FOUNDED 1942

• CHARTERED CERTIFIED ACCOUNTANTS
• REGISTERED AUDITORS
• PROACTIVE SOLUTION PROVIDERS

Take the best financial advice...
You owe it to yourself...

Our History...
69 years of success and credibility...

Our Knowledge...
Proactive Financial Solutions...
Proactive, In-house Tax Planning...
Registered Training Office...

Our Commitment...
Excellence and Value for Money...

Our Services...
Professional, Flexible and Timely...
Audit and Accountancy Compliance...
General Tax Planning and Compliance...
Estate and Inheritance Tax Planning...
Business and Strategic Planning ...
Ownership and Exit Planning...

Our Clients...
From all sizes, nationalities, professions, commerce and industry...

Loyalty...
Over 80% of our clients are with us for more than 30 years...

58A HAVERSTOCK HILL
LONDON NW3 2BH

TEL: +44 (0) 20-7428 1000
FAX: +44 (0) 20-7428 1005
E-MAIL:
info@goodmanlawrence.com
www.goodmanlawrence.com

PRINCIPAL:
DEMETRIOS ZEMENIDES
FCCA, MCIM, MSc, DHP, MCH

MEMBER OF:
THE HAT GROUP

REGULATED FOR A RANGE OF INVESTMENT BUSINESS ACTIVITIES
BY THE ASSOCIATION OF CHARTERED CERTIFIED ACCOUNTANTS.
ACCA No: 8005588

ACCA

VAT No: 365 5621 41

Τέως Υπουργός Οικονομικών της Θάτσερ θα ηγηθεί της εκστρατείας για έξοδο από την Ε.Ε.

Ο **Νάιτζελ Λόσον,** που διετέλεσε υπουργός Οικονομικών επί πρωθυπουργίας **Μάργκαρετ Θάτσερ** και είχε κάποτε ταχθεί υπέρ της πρόσδεσης της λίρας σε ένα ευρωπαϊκό νόμισμα, ανακοίνωσε, ότι θα ηγηθεί της καμπάνιας για έξοδο της Βρετανίας από την Ευρωπαϊκή Ένωση ως «παλαίμαχος πολιτικός».

Ο Λόσον (φωτό) είναι το τελευταίο από τα σημαίνοντα στελέχη του κόμματος που τάσσεται υπέρ της μιας ή της άλλης πλευράς στη διαμάχη για το κατά πόσο η Βρετανία θα πρέπει να παραμείνει στην Ευρωπαϊκή Ένωση, ενόψει του δημοψηφίσματος που ο πρωθυπουργός **Ντέιβιντ Κάμερον** έχει υποσχεθεί να διενεργήσει έως τα τέλη του 2017.

Το δημοψήφισμα αναμένεται να διχάσει τα πολιτικά κόμματα της Βρετανίας, με τον Κάμερον να αναμένεται ευρέως να στηρίξει την παραμονή της χώρας στην ΕΕ, αλλά να επιτρέψει σε υψηλόβαθμα στελέχη εντός του δικού του κόμματος των Συντηρητικών να κάνουν καμπάνια υπέρ της εξόδου της χώρας από την ΕΕ.

Ο Κάμερον λέει ότι θα ανακοινώσει τη τελική του θέση μετά τις διαπραγματεύσεις με την ΕΕ για τη βελτίωση των όρων σχετικά με την παραμονή της Βρετανίας στην ΕΕ.Ο ίδιος είναι υπέρ της παραμονής της Βρετανίας σε μια αναμορφωμένη Ευρωπαϊκή Ένωση, αλλά έχει δηλώσει ότι δεν θα το έπαιρνε «κατάκαρδα» εάν η χώρα έβγαινε από την ΕΕ.

Ένας από τους στόχους του Κάμερον σε ό,τι αφορά τη διενέργεια του δημοψηφίσματος είναι να ξεχαστεί ένα θέμα που κατέτρεχε τους Συντηρητικούς προκατόχους του για δεκαετίες. Η εμφάνιση του Λόσον στη διαμάχη είναι μια υπενθύμιση του πόσο βαθιά διχασμένο ήταν το κόμμα στο παρελθόν σχετικά με την Ευρώπη.

Ως υπουργός Οικονομικών από το 1983 έως το 1989, παραιτήθηκε αφού συγκρούστηκε με τη Θάτσερ σχετικά με την ένταξη της Βρετανίας στον Ευρωπαϊκό Μηχανισμό Συναλλαγματικών Ισοτιμιών.

Ο Λόσον εμφανίστηκε πεπεισμένος ότι ο Κάμερον δεν θα μπορέσει να πετύχει σημαντικές παραχωρήσεις στην επαναδιαπραγμάτευσή του με την ΕΕ, διότι οι πραγματικές αλλαγές στους κανόνες της ΕΕ απαιτούν την ομόφωνη στήριξη των 28 κρατών-μελών.

«*Δεν είμαι και χθεσινός, δεν κάνω αυτή την κριτική ελαφρά τη καρδία, αλλά όλες οι ενδείξεις είναι ότι δεν επίκειται μια ομοφωνία*», είπε ο 83χρονος πρώην πολιτικός στο ραδιόφωνο του BBC.

Ο ίδιος αρνήθηκε ότι είναι αντι-ευρωπαϊστής, λέγοντας ότι μιλά στο ραδιόφωνο από το «*σπίτι του στη Γαλλία*», αλλά είπε ότι οι περισσότεροι στη Βρετανία δεν θέλουν η χώρα να παραμείνει στην ΕΕ.

Η στάση του θα τον φέρει αντιμέτωπο με άλλα σημαίνοντα στελέχη των Συντηρητικών, ανάμεσά τους και τον **Κένεθ Κλαρκ**, έναν ακόμα πρώην υπουργό Οικονομικών που τώρα είναι αντιπρόεδρος της Ευρωπαϊκής Κίνησης στο Ηνωμένο Βασίλειο υπέρ της παραμονής της χώρας στην ΕΕ.

Διαδηλώσεις στη Γερμανία κατά των προσφύγων

Χιλιάδες άτομα διαδήλωσαν το Σαββατοκύριακο κατά των προσφύγων σε πολλές πόλεις της Σαξονίας, ενώ σημειώθηκαν και νέες πυρπολήσεις κέντρων υποδοχής στη Θουριγγία

Στην πόλη Ζέμπνιτς στα σύνορα Γερμανίας-Τσεχίας συγκεντρώθηκαν το απόγευμα της Κυριακής 2.500 διαδηλωτές, οι οποίοι ήθελαν να δημιουργήσουν ένα «ζωντανό σύνορο». Σύμφωνα με την αστυνομία, η διαδήλωση, η οποία πραγματοποιήθηκε έπειτα από κάλεσμα του αντιισλαμικού κινήματος Pegida, ήταν ειρηνική μέχρι τέλους.

Το κίνημα «Είμαστε η Γερμανία» (Wir sind Deutschland) κάλεσε σε κινητοποιήσεις στην πόλη Πλάουεν στην οποία συμμετείχαν, σύμφωνα με τους υπολογισμούς της αστυνομίας, περίπου 5.000 άνθρωποι.

Το βράδυ του Σαββάτου περίπου 1.000 άτομα είχαν συγκεντρωθεί σε μία «σιωπηλή πορεία» στο Κέμνιτς, διαμαρτυρόμενοι για τα σχέδια της κυβέρνησης να δημιουργήσει ένα κατάλυμα για τους πρόσφυγες στην περιοχή.

Εν τω μεταξύ, το Σαββατοκύριακο στη Θουριγγία άγνωστοι πυρπόλησαν ένα κατοικημένο κέντρο υποδοχής προσφύγων, αλλά και ένα ακόμη υπό κατασκευή κατάλυμα. Ο πρωθυπουργός του κρατιδίου **Μπόντο Ραμέλοφ** έκανε λόγο για *«άνανδρη επίθεση»*.

Μία ημέρα νωρίτερα πυρπολήθηκε στο Άιξφελντ σπίτι στο οποίο αναμενόταν να μεταφερθούν πρόσφυγες.

Η CSU προτείνει τον διαχωρισμό των χριστιανών προσφύγων

Η Χριστιανοκοινωνική Ένωση (CSU), αδελφό κόμμα των Χριστιανοδημοκρατών της **Άνγκελα Μέρκελ**, προτείνουν τον διαχωρισμό των χριστιανών από τους άλλους πρόσφυγες στα κέντρα υποδοχής, διότι όπως αναφέρουν δεν διακρίνονται όλοι οι πρόσφυγες από το πνεύμα της δυτικής ανεκτικότητας.

Ο αντιπρόεδρος του CSU και πρώην υπουργός Εσωτερικών της Γερμανίας Χανς-**Πέτερ Φρίντριχ** εξέφρασε φόβους για την ασφάλεια των χριστιανών αιτούντων άσυλο στη χώρα και επιθυμεί να έχουν το δικαίωμα σε ένα ειδικό ασφαλές κατάλυμα στην περίπτωση που αισθάνονται ότι απειλούνται από τους ισλαμιστές.

«Οι χριστιανοί είναι η πιο έντονα διωκόμενη θρησκευτική μειονότητα στον κόσμο» δήλωσε στην εφημερίδα ***«Welt»*** ο Φρίντριχ. Όποιος φεύγει για να γλιτώσει από τους ισλαμιστές τρομοκράτες *«και αναζητεί προστασία στη χώρα μας»* θα πρέπει να μην έρχεται αντιμέτωπος με νέες διακρίσεις στα κέντρα υποδοχής, προσέθεσε.

Το να ελπίζουμε ότι όποιος περνά τα γερμανικά σύνορα *«ξαφνικά γεμίζει από το αίσθημα της δυτικής ανεκτικότητας»* είναι *«μια αφελής έως και αδαής άποψη»*, τόνισε ο Φρίντριχ.

« Όποιος χριστιανός αισθάνεται ότι απειλείται στα κέντρα υποδοχής προσφύγων θα πρέπει να έχει το δικαίωμα σε ένα ξεχωριστό κατάλυμα», ζήτησε ο πρώην υπουργός. *«Ως χριστιανική δυτική χώρα έχουμε την υποχρέωση να συμπαραστεκόμαστε στους διωκόμενους χριστιανούς»*, κατέληξε.

Η συζήτηση για τον διαχωρισμό των προσφύγων στα κέντρα υποδοχής βάσει της θρησκείας τους ξεκίνησε έπειτα από τις βίαιες συγκρούσεις που σημειώθηκαν μεταξύ τους.

Όμως οι Χριστιανοδημοκράτες (CDU), το CSU και οι Σοσιαλδημοκράτες (SPD) όπως και οι Πράσινοι επέκριναν την πρόταση της αστυνομίας να χωρίζονται οι πρόσφυγες βάσει της εθνικότητας και της θρησκείας τους.

Πάντως προβληματισμός έχει ήδη αρχίσει να υπάρχει και στο SPD αναφορικά με την προσφυγική κρίση. Ο βουλευτής **Γιοχάνες Καρς** ζήτησε από τους πρόσφυγες που έχουν φτάσει στη Γερμανία να προσπαθήσουν να ενσωματωθούν.

«Οι πρόσφυγες δεν έρχονται μόνο σε μια πλούσια χώρα, αλλά κυρίως σε μια παγκόσμια κοινότητα. Όποιος ακολουθεί τις αξίες της είναι καλοδεχούμενος», σχολίασε.

Το Πανεπιστήμιο Κρήτης το καλύτερο ελληνικό ΑΕΙ

– ΠΡΩΤΟ ΣΤΗ ΒΡΕΤΑΝΙΑ ΤΟ ΠΑΝΕΠΙΣΤΗΜΙΟ ΟΞΦΟΡΔΗΣ

– ΚΑΛΥΤΕΡΟ ΣΤΟΝ ΚΟΣΜΟ ΤΟ ΤΕΧΝΟΛΟΓΙΚΟ ΙΝΣΤΙΤΟΥΤΟ ΚΑΛΙΦΟΡΝΙΑΣ

Την καλύτερη βαθμολογία παίρνει το Πανεπιστήμιο Κρήτης ανάμεσα στα ελληνικά πανεπιστήμια, σύμφωνα με τη νέα διεθνή κατάταξη των βρετανικών Times (Times Higher Education World University Rankings 2015-16), κατατασσόμενο στις θέσεις 351-400, αν και εμφάνισε υποχώρηση σε σχέση με τα προηγούμενα έτη 2013-2014, όταν είχε βρεθεί στις θέσεις 301-350.

Από ελληνικής πλευράς ακολουθούν στη λίστα, κατά σειρά το Πανεπιστήμιο Ιωαννίνων (401-500 - μια θετική έκπληξη), το Πανεπιστήμιο Αθηνών (401-500), το Εθνικό Μετσόβιο Πολυτεχνείο (501-600), το Αριστοτέλειο Πανεπιστήμιο Θεσσαλονίκης (601-800), το Οικονομικό Πανεπιστήμιο Αθηνών (601-800) και το Πανεπιστήμιο Πατρών (601-800).

Πρώτο στον κόσμο για πέμπτη συνεχόμενη χρονιά κατατάσσεται το Τεχνολογικό Ινστιτούτο της Καλιφόρνια (Caltech) των ΗΠΑ. Την πρώτη δεκάδα συμπληρώνουν κατά σειρά τα πανεπιστήμια Οξφόρδης (Βρετανία), Στάνφορντ (ΗΠΑ), Κέμπριτζ (Βρετανία), MIT (ΗΠΑ), Χάρβαρντ (ΗΠΑ), Πρίνστον (ΗΠΑ), Imperial College (Βρετανία), ETH (Ελβετία) και Σικάγο (ΗΠΑ).

Η Ευρώπη συνολικά έχει φέτος περισσότερα πανεπιστήμια από κάθε άλλη φορά στα πρώτα 200 του κόσμου (105 έναντι 87 πέρυσι) και 345 στα καλύτερα 800. Τα περισσότερα είναι βρετανικά (34) και γερμανικά (20), ενώ ακολουθούν η Ολλανδία (12) και η Γαλλία (πέντε).

Οι ΗΠΑ διαθέτουν έξι πανεπιστήμια στα πρώτα δέκα (από επτά το 2014), 39 στα πρώτα 100 (από 45 πέρυσι) και 63 στα πρώτα 200 (από 74 το 2014), μια ένδειξη ότι η πανεπιστημιακή κυριαρχία τους μάλλον φθίνει σταδιακά.

Συνολικά, στην κατάταξη των 800 ΑΕΙ περιλαμβάνονται πανεπιστήμια από 70 χώρες, 29 περισσότερες από ό,τι το 2014, μια άλλη ένδειξη ότι το «παιχνίδι» του ανταγωνισμού στην ανώτατη εκπαίδευση συνεχώς «ανοίγει» με την ανάδυση και άλλων χωρών (ακόμη και το Μπαγκλαντές έχει πλέον πανεπιστήμιο ανάμεσα στα 800 καλύτερα).

Η κατάταξη των Times λαμβάνει υπόψη της διάφορα κριτήρια, όπως την ποιότητα σπουδών, τη διεξαγωγή έρευνας, τη διεθνοποίηση του πανεπιστημίου (προσέλκυση φοιτητών και καθηγητών από άλλες χώρες) και τις αναφορές από τρίτους στις δημοσιεύσεις των καθηγητών του (σε αυτό τον τελευταίο τομέα το Πανεπιστήμιο Κρήτης παίρνει αναλογικά τον καλύτερο «βαθμό» του).

Βρετανία: «Η καλύτερη χώρα για να πεθάνει κανείς»

«ΔΕΝ ΜΕ ΕΝΔΙΑΦΕΡΕΙ ΝΑ ΕΙΜΑΙ Ο ΠΛΟΥΣΙΟΤΕΡΟΣ ΑΝΘΡΩΠΟΣ ΣΤΟ ΝΕΚΡΟΤΑΦΕΙΟ»

«Το να είμαι ο πλουσιότερος άνθρωπος στο νεκροταφείο δεν με ενδιαφέρει», είχε πει κάποτε ο **Στιβ Τζομπς** θέλοντας να τονίσει το μεγαλείο μίας δημιουργικής μέρας. Μία πλούσια χώρα ωστόσο έχει πολύ περισσότερες δυνατότητες να προσφέρει μία ποιότητα ζωής στις τελευταίες στιγμές του ανθρώπου. Αυτό προκύπτει για μία ακόμη χρονιά από τη λίστα του Economist Intelligence Unit, βάσει της οποίας Βρετανία, Αυστραλία και Νέα Ζηλανδία αναδεικνύονται οι καλύτερες χώρες για να πεθάνει κανείς. Η Ελλάδα της κρίσης πάλι αποδεικνύεται μάλλον ανεπαρκής και στον θάνατο, καταλαμβάνοντας την 56η θέση ανάμεσα σε 80 χώρες.

Οι πολυάριθμες μονάδες ανακούφισης πόνου και παρηγορητικής αγωγής οι οποίες έχουν ενσωματωθεί στο σύστημα υγείας (NHS), η δυναμική πρωτοβουλία για δημιουργία ξενώνων, χρηματοδοτούμενη από φιλανθρωπίες, και το ειδικά εκπαιδευμένο προσωπικό είναι από τους κυριότερους λόγους που φέρνουν τη Βρετανία στην κορυφή της συγκεκριμένης λίστας.

Για τους ίδιους ακριβώς λόγους, όπως επίσης την ποιότητα του περιβάλλοντος στα νοσοκομεία, τον αριθμό του προσωπικού που τα στελεχώνουν και τα προσόντα του, καθώς επίσης το κόστος και την ποιότητα της παρηγορητικής φροντίδας, Ιρλανδία, Βέλγιο, Ταϊβάν, Γερμανία, Ολλανδία, ΗΠΑ και Γαλλία συμπληρώνουν την πρώτη δεκάδα με τις καλύτερες χώρες για να ολοκληρώσει κανείς τον κύκλο της ζωής.

Στον αντίποδα, η χειρότερη χώρα για να πεθάνει κανείς αναδεικνύεται η Κίνα, με την Μποτσουάνα, το Ιράν και τη Γουατεμάλα να την ακολουθούν στις πολύ κακές επιδόσεις. Στην ίδια κατηγορία, βρίσκονται επίσης χώρες όπως η Μιανμάρ, η Νιγηρία, οι Φιλιππίνες, το Μπανγκλαντές και το Ιράκ.

Για την ακρίβεια, μόλις 34 από τις συνολικά 80 χώρες που συμμετείχαν στην έρευνα αποδείχθηκε ότι πληρούν όλες τις προϋποθέσεις ώστε να παράσχουν ποιότητα και στον θάνατο.

Το αισιόδοξο ωστόσο στη φετινή λίστα είναι η ευχάριστη έκπληξη ορισμένων από τις πιο φτωχές χώρες του κόσμου, όπως η Μογγολία και ο Παναμάς, οι οποίες κατέλαβαν μία αξιοπρεπή θέση (28η και 31η αντίστοιχα), παρά τις όποιες αδυναμίες των συστημάτων υγείας. Στην περίπτωση της Μογγολίας συγκεκριμένα, αναφέρει η «***Guardian***», σπουδαίο ρόλο έπαιξε η συνδρομή ενός μόνο ιδιώτη γιατρού, ο οποίος έδωσε ώθηση στην ανακουφιστική και παρηγορητική αγωγή.

Η Ελλάδα, δυστυχώς, δεν αποτέλεσε καμία έκπληξη. Απεναντίας, μαζί με την τελευταία Κίνα και την 41η Ουγγαρία περιλαμβάνεται στις χώρες όπου εκτιμάται ότι θα αυξηθεί ραγδαία η ανάγκη για παρηγορητική αγωγή τα επόμενα χρόνια, οπότε οι επενδύσεις στον τομέα της υγείας θα είναι μονόδρομος προκειμένου να μπορέσουν να ανταποκριθούν στις αυξανόμενες ανάγκες.

Μεγάλες ποσότητες πετρελαίου στα υψώματα Γκολάν

Μετά από περισσότερο από ένα χρόνο εντατικών γεωτρήσεων μεγάλες ποσότητες πετρελαίου ανακαλύφθηκαν στα διαφιλονικούμενα μεταξύ Ισραήλ και Συρίας Υψώματα του Γκολάν. Σύμφωνα με την αγγλική έκδοση της ισραηλινής εφημερίδας ***«Globes»***, οι εκτιμήσεις είναι ότι η ποσότητα του πετρελαίου που ανακαλύφθηκε μπορεί να εξασφαλίσει την αυτάρκεια του Ισραήλ για πάρα πολλά χρόνια.

Τρεις γεωτρήσεις έχουν μέχρι στιγμής διεξαχθεί στα νότια των Υψωμάτων Γκολάν στα οποία έχουν βρεθεί μεγάλα αποθέματα πετρελαίου. Το παραγωγικό δυναμικό είναι τεράστιο, δισεκατομμύρια βαρέλια, τα οποία μπορούν άνετα να καλύψουν όλες τις ανάγκες του Ισραήλ σε πετρέλαιο.

Το Ισραήλ καταναλώνει 270.000 βαρέλια πετρελαίου την ημέρα.Παρά το γεγονός ότι η ύπαρξη του πετρελαίου στο έδαφος είναι μια πραγματικότητα, το κρίσιμο ερώτημα τώρα είναι πόσο εύκολα μπορούν να εξαχθεί και κατά πόσο συνεπάγεται υψηλό κόστος παραγωγής.

Σε μια περίοδο πολύ χαμηλών τιμών του πετρελαίου, η εξόρυξη θα πρέπει να είναι σχετικά φθηνή για να κάνει την εκμετάλλευση του πεδίου κερδοφόρα.Όπως αναφέρει η εφημερίδα, ακριβώς όπως οι ανακαλύψεις φυσικού αερίου στην ΑΟΖ του Ισραήλ έχουν δημιουργήσει μια ολόκληρη βιομηχανία ενέργειας, έτσι και τα ευρήματα πετρελαίου στα Γκολάν θα μπορούσαν να δημιουργήσουν μια νέα βιομηχανία, με τη διαφορά ότι ενώ το αέριο έχει βρεθεί δεκάδες χιλιόμετρα μακριά από το Ισραήλ, το εύρημα στο Γκολάν είναι πολύ πιο κοντά.

Ωστόσο, η γεώτρηση στα Υψώματα του Γκολάν έχει προκαλέσει την έντονη αντίδραση των περιβαλλοντικών οργανώσεων και των κατοίκων, οι οποίοι φοβούνται μη αναστρέψιμη βλάβη σε φυσικά τοπία, χλωρίδα και την πανίδα της περιοχής. Αυτό είναι πιθανόν να δημιουργήσει σημαντικές καθυστερήσεις στην αξιοποίηση του κοιτάσματος που μπορεί να διαρκέσει χρόνια.

Παράλληλα υπάρχουν και γεωπολιτικά προβλήματα, αφού αφού το Ισραήλ έχει προσαρτήσει στο έδαφος του, μονομερώς και χωρίς διεθνή αναγνώριση, τα υψώματα Γκολάν που θεωρούνται συριακό έδαφος.

Τα γραπτά των επιστολογράφων μας εκφράζουν προσωπικές απόψεις και δεν δεσμεύουν την «ΕΛΕΥΘΕΡΙΑ» που τα δημοσιεύει χωρίς λογοκρισία ή περικοπές.

Αποστέλλετε τις επιστολές σας στη διεύθυνση:
152-154 Coles Green Road, London NW2 7HD, **Tel:** 020 7195 1788, **Fax:** 020 8450 4092

Η ΚΕΑ «καίει» δασκάλους

Αγαπητή Σύνταξη,

Οι ανεπίσημες διαβουλεύσεις και συνεδρίες για την ρύθμιση αυτοεργοδότησης των ωρομισθίων δασκάλων μεταξύ οργανωμένων συνόλων της κυπριακής παροικίας, που εναντιώθηκαν, και της Κυπριακής Εκπαιδευτικής Αποστολής (ΚΕΑ) αλλά και του Υπουργείου Παιδείας της Κύπρου, που ήταν υπέρ της ρύθμισης, έλαβαν τέλος. Έχει ήδη σταλεί στις 29/09/2015 σε όλους τους ωρομίσθιους δασκάλους το συμφωνητικό αυτοεργοδότησης μαζί με την ευθύνη ότι θα πρέπει να πληρώνουν τους φόρους τους (tax) και τις εισφορές στο Βρετανικό Ταμείο Κοινωνικών Ασφαλίσεων (National Insurance).

Οι διαβουλεύσεις για το αν θα περνούσε η ρύθμιση ή όχι απλά καθυστέρησε για ένα σχολικό έτος λόγω κάποιων οργανωμένων φορέων της κυπριακής παροικίας που δεν συμφωνούσαν με το Υπουργείο Παιδείας και την ΚΕΑ, η οποία ακολουθούσε σιωπηρά τις αποφάσεις του Υπουργείου. Η απόφαση, λοιπόν, της αυτοεργοδότησης έχει παρθεί και οι ωρομίσθιοι δάσκαλοι της παροικίας είναι αναγκασμένοι πλέον να καταθέσουν τα απαιτούμενα έντυπα στο βρετανικό κράτος έτσι ώστε να είναι νόμιμοι ως προς τις φορολογικές και ασφαλιστικές τους υποχρεώσεις.

Αρχικά, λοιπόν, για να κάνουμε όσο πιο σαφές το ζήτημα και να δοθεί και ένα άρωμα του τι συμβαίνει στον εκπαιδευτικό κόσμο της παροικίας, μεταφέρουμε επακριβώς από τον ιστότοπο της ΚΕΑ τα εξής:

«Η ΚΕΑ εργοδοτεί κάθε χρόνο μεγάλο αριθμό (170 περίπου) εκπαιδευτικών από το επιτόπιο προσωπικό πάνω σε ωρομίσθια βάση. Σε ολόκληρη τη Μ. Βρετανία λειτουργούν σήμερα γύρω στις 70 σχολικές μονάδες, οι οποίες παρέχουν εκπαίδευση σε περίπου 6.500 Ελληνόπουλα. Η ΚΕΑ έχει διορίσει μόνιμο και/ή ωρομίσθιο εκπαιδευτικό προσωπικό [...] 28 προσοντούχων εκπαιδευτικών αποσπασμένων από την Κύπρο που υπηρετούν στα Ελληνικά Παροικιακά Σχολεία (ΕΠΣ) εντός και εκτός Λονδίνου...» (kea.schools.ac.cy/index.php?id=whoarewe).

Τι μπορεί να διακρίνει κάποιος/α διαβάζοντας αυτές τις γραμμές από τον διαδικτυακό ιστότοπο της ΚΕΑ; Είναι φανερό, λοιπόν, ότι ο πυρήνας της εκπαιδευτικής αποστολής της Κύπρου με σκοπό την διατήρηση του κυπριακού πολιτισμού είναι αρχικά το επιτόπιο προσωπικό, δηλαδή οι ωρομίσθιοι, σε συνδυασμό φυσικά και πάντα με την βοήθεια των 28 αποσπασμένων δασκάλων από την Κύπρο. Κατά την ΚΕΑ οι ωρομίσθιοι μετριούνται στους «170 περίπου». Η ΚΕΑ με άλλα λόγια δεν έχει καταγεγραμμένο τον ακριβή αριθμό των εργαζομένων εκπαιδευτικών της. Πέρα από την κυνική και μη επαγγελματική αναφορά στους εργαζόμενους εκπαιδευτικούς ως «είναι περίπου τόσοι», δείχνει ταυτόχρονα και την εκτίμηση που έχει σ' αυτούς. Δεν είναι μόνο η υποτίμηση, λοιπόν, των ημερομισθίων δασκάλων από την ΚΕΑ και το Υπουργείο Παιδείας, που είναι αδιαμφισβήτητη, αλλά οι όροι εργασίας των ωρομισθίων, όπως θα δούμε στη συνέχεια, που δικαιολογούν ακόμα και την παραγνώριση των τελευταίων σε ένα γενικότερο επίπεδο.

Για παράδειγμα, οι ωρομίσθιοι δάσκαλοι, οι περίπου 170, δεν έχουν το δικαίωμα να παρευρίσκονται στις εβδομαδιαίες συνεδρίες που γίνονται από την ΚΕΑ για τους 28 απεσταλμένους δασκάλους της. Οι συνεδρίες γίνονται για την οργάνωση διάφορων θεμάτων και στις λήψεις αποφάσεων. Με άλλα λόγια, οι περίπου 170 ωρομίσθιοι δάσκαλοι δεν έχουν κανένα λόγο στις αποφάσεις που λαμβάνονται από την ΚΕΑ αλλά ούτε και σε θέματα εκπαιδευτικής οργάνωσης. Επίσης, οι ωρομίσθιοι δάσκαλοι δεν έχουν ούτε μια μέρα το δικαίωμα να απουσιάσουν από τα σχολεία. Πιο συγκεκριμένα, αν δεν πάνε για μια μέρα, ακόμα και για λόγους υγείας, δεν έχουν το δικαίωμα ούτε καν να δικαιολογήσουν την απουσία τους με ιατρική διάγνωση. Σε αυτήν την περίπτωση ο ωρομίσθιος μένει απλήρωτος και εκτεθειμένος.

Ο ωρομίσθιος/α πληρώνεται 16 στερλίνες την ώρα, που για τα δεδομένα της Βρετανίας είναι όχι μόνο ψίχουλα αλλά ένας συμβολικός μισθός. Οι απεσταλμένοι δάσκαλοι πληρώνονται αρκετά περισσότερα σε σχέση με τον ωρομίσθιο/α και τις ώρες εργασίας τους.

Αυτά αναφέρονται, φυσικά όχι για να μειωθεί ο μισθός των απεσταλμένων δασκάλων και να δημιουργηθεί έχθρα μεταξύ των συναδέλφων, αλλά για να γίνει φανερή η διάκριση των μισθοδοσιών και να γίνουν οι απαιτούμενοι διακανονισμοί, ώστε να αυξηθεί ο μισθός των ωρομισθίων. Από την άλλη, όμως, όταν δεν συγκροτούνται ως συλλογικό σώμα οι επιτόπιοι ωρομίσθιοι της Μεγάλης Βρετανίας για να διεκδικήσουν τα όποια δικαιώματα, τότε το Υπουργείο και η ΚΕΑ βρίσκουν ακαλλιέργητο το έδαφος για να ικανοποιήσουν τα όποια οικονομικά και πολιτικά τους συμφέροντα.

Επίσης, με το νέο συμφωνητικό κατοχυρώνεται και νομικά η παραγνώρισή τους και η όποια προσπάθεια να συμπεριληφθούν ουσιαστικά στην θεσμική οργάνωση τής παροικιακής εκπαίδευσης.

Για να ολοκληρώσουμε όμως την μισθολογική αλήθεια τών εμπλεκομένων, θέτουμε και το ερώτημα για την μισθοδοσία της Συμβούλου Εκπαίδευσης της Κυπριακής Υπάτης Αρμοστείας και Επιθεωρήτριας - Προϊσταμένης της Κυπριακής Εκπαιδευτικής Αποστολής Μαρία Παντελή - Παπαλούκα. Μέχρι πού φτάνει, λοιπόν, ο μηνιαίος μισθός της επιθεωρήτριας; Όταν δημοσιοποιηθεί αναλυτικά, θα γίνει εμφανής μια επιπλέον άδικη κατανομή των μισθών.

Το συμφωνητικό, λοιπόν, της αυτοεργοδότησης, για να επιστρέψουμε στο ζητούμενο, επιθυμούσε με νύχια και με δόντια το Υπουργείο Παιδείας, αλλά και η ΚΕΑ με την αδιάφορη στάση της να υποστηρίξει τους εργαζομένους της. Ρυθμίζοντας, λοιπόν, νομικά και κατοχυρώνοντας την αυτοεργοδότηση των ωρομισθίων με συμφωνητικό συμβόλαιο, οι τελευταίοι έχουν την ευθύνη να πληρώνουν συν τοις άλλοις μια ατομική-επαγγελματική ασφάλεια. Η ασφάλεια αυτή λέγεται Public Liability Insurance. Αυτή η ασφάλεια ασφαλίζει τον εργαζόμενο για τυχόν ατυχήματα στον χώρο εργασίας του. Με άλλα λόγια το κράτος της Κυπριακής Δημοκρατίας, μέσω του Υπουργείου Παιδείας και της ΚΕΑ, αγοράζει τις υπηρεσίες των δασκάλων και δημιουργεί τους δασκάλους να έχουν μια εταιρική πλέον ταυτότητα.

Από την άλλη όμως αυτός/η που προσδιορίζεται νομικά ως αυτοεργοδοτούμενος/η στην Βρετανία είναι ότι ο ίδιος ο εργαζόμενος καθορίζει τις ώρες εργασίας του. Σε αυτήν την περίπτωση οι ωρομίσθιοι δάσκαλοι δεν καθορίζουν μόνοι τους τις ώρες εργασίας τους, αλλά καθορίζονται από το Υπουργείο Παιδείας και την ΚΕΑ. Το τι συμπεραίνεται, λοιπόν, είναι το εξής: το Υπουργείο Παιδείας και η ΚΕΑ θέτοντας τους ωρομίσθιους δασκάλους της ως αυτοεργοδοτούμενους, που ουσιαστικά δεν είναι, κάνουν τις απαιτούμενες περικοπές, ούτως ώστε τα χρήματα που θα έπρεπε να δίνει ο εργοδότης στο βρετανικό κράτος, θα τα δίνουν οι ίδιοι οι εργαζόμενοι, όντας μη αυτοεργοδοτούμενοι, αλλά με ένα συμφωνητικό αυτοεργοδότησης.

Πιο συγκεκριμένα, ο ωρομίσθιος δάσκαλος είναι πλέον υπεύθυνος να διακανονίζει τους φόρους του, τις κοινωνικές ασφαλίσεις του και την ατομική του ασφάλεια. Πέρα, λοιπόν, από τη χρηματική επιβάρυνση όλων αυτών, το επιτόπιο προσωπικό έχει να κάνει με τον βρετανικό λαβύρινθο της γραφειοκρατίας, με αποτέλεσμα να αναγκάζεται να πληρώνει και επιπλέον λογιστή. Επίσης, ένα τέτοιο συμφωνητικό αφήνει τους ωρομίσθιους δασκάλους εκτεθειμένους στην αιφνίδια απόλυση, χωρίς καμία νομική ασφαλιστική δικλείδα υποστήριξης, χωρίς καμία χρηματική αποζημίωση και χωρίς καμιά δικαιολογία.

Είναι φανερό, λοιπόν, ότι το Υπουργείο Παιδείας της Κύπρου, η ΚΕΑ και άλλοι φορείς της παροικίας με την στάση τους αποδεσμεύουν από το επιτόπιο προσωπικό των ωρομισθίων δασκάλων τα δικαιώματά τους.

Με εκτίμηση
Κ.Κ.
(τα στοιχεία του/της επιστολογράφου δεν δημοσιεύονται κατόπιν παράκλησης τού/τής ιδίου/ας)

ΣΗΜΕΙΩΣΗ «Ε»:

Επειδή το θέμα είναι όντως «καυτό» και μας ενδιαφέρει υπερβαλλόντως, θα σχολιάσουμε την πιο πάνω επιστολή στην επόμενη έκδοση και θα δώσουμε απαντήσεις σε όλα τα σημεία που τίθενται.

Προφανώς, διαφωνούμε κάθετα με όσα αναφέρονται. Πιο πολύ, όμως, μας πικραίνει το απαξιωτικό για το Υπουργείο Παιδείας Κύπρου πνεύμα της επιστολής, το οποίο όζει αχαριστίας και αγνωμοσύνης.

Μιχάλης Έλληνας

Δείπνο προς τιμήν του Οικουμενικού Πατριάρχη Βαρθολομαίου

Η ιερά Αρχιεπισκοπή Θυατείρων και Μεγάλης Βρετανίας προγραμματίζει Δείπνο προς τιμήν της Α.Θ.Π του Οικουμενικού Πατριάρχη κ.κ. Βαρθολομαίου Ι επί τη ευκαιρία της επίσκεψής του στη Μεγάλη Βρετανία.

Η εκδήλωση ορίστηκε για τη Δευτέρα 2 Νοεμβρίου 2015 και θα λάβει χώραν στο Marriott Hotel, Duke Street, off Grosvenor Square, London, W1K 6JP , η ώρα 8 μ.μ. Θα προηγηθεί εσπερινός στον Καθεδρικό Ναό της του Θεού Σοφίας στο Moscow Road, Bayswater, η ώρα 6 μ.μ.

Προτρέπονται οι Κοινότητες και άλλοι οργανισμοί όπως προμηθευτούν εισιτήρια το συντομότερο δυνατόν.

Τιμή εισιτηρίου £70.00. Εις το Δείπνο θα προσέλθουν όσοι προμηθευτούν εισιτήρια και προπληρώσουν. Τελευταία ημερομηνία συμμετοχής 23 Οκτωβρίου 2015. Παρακαλούμε όπως μας ενημερώσετε για ειδικές διατροφικές απαιτήσεις όταν αποτείνεστε για εισιτήρια.

Για εισιτήρια παρακαλούμε να αποταθείτε ως ακολούθως:

1. Αρχιεπισκοπή Θυατείρων & Μεγάλης Βρετανίας, Thyateira House, 5 Craven Hill, London W2 3EN. Τηλ: 020 7723 4787

2. Κοινότητα Αποστόλου Βαρνάβα, 22 Tinity Road, Wood Green, London N22 8LB, τηλέφωνα: 020 8888 2295 ή 020 8889 1122.

Παρακαλούμε οι επιταγές να εκδίδονται στο όνομα: **Greek Orthodox Archdioces of Thyateira and Great Britain** και να αποστέλλονται στην Αρχιεπισκοπή στην διεύθυνση: Thyateira House, 5 Craven Hill, London W2 3EN ή απ' ευθείας στον λογαριασμό της Αρχιεπισκοπής με την Εθνική Τράπεζα της Ελλάδος, 75 King William Street, London EC4N 7BE. Name of account: **Greek Orthodox Archdioces of Thyateira and Great Britain**. Sort Code: 40-62-04, Account number: 39117401. Παρακαλούμε να μας ενημερώσετε εγκαίρως εάν επιλέξετε αυτόν τον τρόπο πληρωμής.

Αναφέρετε το όνομά σας στην τράπεζα.

Αναμένουμε την θετική και μαζική σας ανταπόκριση.

Με εγκάρδιους χαιρετισμούς
Μάριος Μηναΐδης
Πρόεδρος Συνδέσμου Ελληνορθοδόξων Κοινοτήτων Μεγ. Βρετανίας

ΕΛΛΗΝΙΚΗ IPTV

ΕΛΛΗΝΙΚΗ IPTV ΤΗΛΕΟΡΑΣΗ ΓΙΑ ΤΗΝ ΠΑΡΟΙΚΙΑ

NOVA ΚΑΙ OTE ΚΑΝΑΛΙΑ — ALPHA - ANT1 - MEGA - SKAI - STAR
ΟΛΑ ΤΑ OTE ΚΑΙ NOVA SPORTS ΚΑΙ CINEMA
ΟΛΑ ΤΑ AL JAZEERA SPORTS ΑΠΟ ΤΟ 1 ΕΩΣ ΤΟ 10

ΟΛΑ ΤΑ ΚΥΠΡΙΑΚΑ ΚΑΝΑΛΙΑ: MEGA, ANT-1, ΣΙΓΜΑ, EXTRA, CAPITAL PLUS ΚΑΙ ΠΟΛΛΑ ΑΛΛΑ

ΕΠΙΣΗΣ ΟΛΑ ΤΑ ΑΛΛΑ ΓΝΩΣΤΑ DOCUMENTARIES ΚΑΙ ΠΑΙΔΙΚΑ ΚΑΝΑΛΙΑ

Call Chris on 07956 430335
or Andy on 07947 421381

for more information
www.greeksattv.co.uk
Email:info@greeksattv.co.uk

Αποστέλλετε τις επιστολές σας στη διεύθυνση:
152-154 Coles Green Road, London NW2 7HD, **Tel:** 020 7195 1788, **Fax:** 020 8450 4092

Τα γραπτά των επιστολογράφων μας εκφράζουν προσωπικές απόψεις και δεν δεσμεύουν την «ΕΛΕΥΘΕΡΙΑ» που τα δημοσιεύει χωρίς λογοκρισία ή περικοπές.

33η Μοίρα Καταδρομών

Τελευταία Κυριακή του Σεπτέμβρη κι όπως κάθε χρόνο βρεθήκαμε στο νέο στρατόπεδο της 33ης Μοίρας Καταδρομών (Μ.Κ.) στο Σταυροβούνι (η φυσική έδρα 33 Μ.Κ. είναι το κατεχόμενο σήμερα Μπέλλα Παϊς) για το καθιερωμένο μνημόσυνο-δέηση των συναδέλφων πεσόντων και αγνοουμένων Καταδρομέων που χάθηκαν τόσο άδικα κατά την άνιση μάχη με τον Τούρκο εισβολέα το μαύρο καλοκαίρι του 1974. Η τελετή σεμνή, μακριά από τα φώτα της δημοσιότητας, έτσι, όπως αρμόζει, στην υπέρτατη θυσία των ΛΟΚατζήδων.

Γράφει ο
Δρ **ΝΤΙΝΟΣ ΑΥΓΟΥΣΤΗ**
Εκπαιδευτικός
στο Τ.Ε.Ι. Λάρισας
Από το Μονάγρι Λεμεσού
a.avgoustis@hotmail.com

Όλοι τους ήταν νέοι προσηλωμένοι σταθερά στο καθήκον που έπλαθαν όνειρα για τη ζωή. Οδηγήθηκαν στη μάχη απέναντι στις υπέρτερες και άρτια εξοπλισμένες δυνάμεις του εχθρού τις οποίες αντιμετώπισαν με θάρρος απροσμέτρητο που έφθασε και ξεπέρασε τα ανθρώπινα όρια! Να πώς το περιγράφει ο γενναίος Λοχαγός της Μονάδας Ροκκάς Βασίλειος (που επέστρεψε στην Ελλάδα με μόνα παράσημα τα τραύματα του στον Άγιο Ιλαρίωνα και τον χώρο της απόβασης) σε συνέντευξη του στο περιοδικό «Στρατιωτική Ιστορία»: "Θα ήθελα να αναφερθώ σ' όλους αυτούς τους ΥΠΕΡΟΧΟΥΣ ΝΕΟΥΣ της εποχής εκείνης, οι οποίοι υπηρέτησαν στην 33η Μ.Κ. το 1974. Να είναι υπερήφανοι διότι, δια όσα πράξανε θεωρούνται με *τα* ανθρώπινα δεδομένα ΗΡΩΕΣ. Δεν δίστασαν μπροστά σε τίποτε αν και γνώριζαν ότι δεν θα γύριζαν πίσω. Και όμως ακολούθησαν τους Αξιωματικούς τους, εκτελώντας τις διαταγές και μαζί τους "ΣΥΜΠΟΛΕΜΙΣΤΕΣ" παντού όπου τους διέταξαν. Η 33η Μ.Κ. θυσιάστηκε την 22ην Ιουλίου 1974 (Στο πέντε Μίλι-Περιοχή αποβάσεως των Τούρκων). Αυτοί οι ΝΕΟΙ την ημέρα εκείνη, δεν εγκατέλειψαν τις θέσεις τους, παραμένοντας οι τελευταίοι απέναντι στους Τούρκους. Με μόνα εφόδια τα ατομικά τους τυφέκια και την ΠΙΣΤΗ τους στην ΙΔΕΑ της ΕΛΛΑΔΟΣ. Παρέμειναν εκεί να εμποδίσουν την διεύρυνση του προγεφυρώματος των Τούρκων και από τους εκατόν (100) οι εξήντα δύο (62) δεν είναι πιά μαζί μας, ΠΙΣΤΟΙ ΣΤΗΝ ΥΠΕΡΑΣΠΙΣΗ ΤΗΣ ΠΑΤΡΙΔΟΣ, ΤΗΣ ΟΙΚΟΓΕΝΕΙΑΣ, ΤΗΣ ΘΡΗΣΚΕΙΑΣ. ΤΙΜΗ ΚΑΙ ΔΟΞΑ Σ' ΟΛΟΥΣ αυτούς τους ΝΕΟΥΣ οι οποίοι υπηρετούσαν τότε στην 33η Μ.Κ. και έλαβαν μέρος στις επιχειρήσεις κατά των Τούρκων. Αυτοί έχουν να επιδείξουν «Το ότι ΑΝΤΙΚΡΥΣΑΝ ΤΟΝ ΘΑΝΑΤΟ απέναντι στους Τούρκους και δεν εδείλιασαν και ΑΥΤΟΙ ΕΙΝΑΙ ΟΙ ΠΡΑΓΜΑΤΙΚΟΙ *ΓΕΝΝΑΙΟΙ*»".

Οι άνδρες της 33ης Μ.Κ. έδωσαν την άνιση μάχη, πρώτα στο Κάστρο του Αγίου Ιλαρίωνα, ύστερα στον χώρο της απόβασης για να καταλήξουν στα υψώματα Φιλιάς-Σκυλλούρας να υπερασπίζονται το πάτριο έδαφος στην προσπάθεια τους να μη επιτρέψουν τουρκική προέλαση προς την περιοχή της Μόρφου. Οι μάχες που έδωσαν (την ώρα που μάταια είχαν στραμμένα τα βλέμματα τους στους ουρανούς περιμένοντας τα γαλάζια φτερά της μάνας Ελλάδας για να τους σκεπάσουν), ήταν σφοδρές και άνισες και έχουν ήδη καταγραφεί με χρυσά γράμματα στις Δέλτους της ελληνικής ιστορίας. Μπροστάρηδες των Λοκατζήδων ο Διοικητής τους Ταγματάρχης Κατσάνης Γεώργιος από το Σιδηρόκαστρο και ο Λοχαγός Κατούντας Νικόλας από την Καλαμάτα, που μοιράστηκαν από κοινού τη δόξα της θυσίας, ο ένας πέφτοντας ηρωικά στο ύψωμα Πετρομούθκια του Αγίου Ιλαρίωνα και ο άλλος στο χώρο της απόβασης.

Η ιστορία των Καταδρομέων του 1974 αποτελεί μια από τις πιο τραγικές σελίδες της νεότερης ιστορίας μας, αφού πειθαρχημένοι και αθεράπευτοι Έλληνες πατριώτες και Ενωτικοί, όπως ήταν, χρησιμοποιήθηκαν ως «χρήσιμοι ηλίθιοι» (όπως επανειλημμένα τους αποκαλεί ο Βάσος Λυσσαρίδης), όταν όμως αντιλήφθηκαν το σατανικό παιχνίδι που παίχθηκε πίσω από τις πλάτες τους, ήταν δυστυχώς πολύ αργά! Η 33η Μ.Κ. μετρούσε ήδη 71 νεκρούς και αγνοούμενους και πολλούς τραυματίες, όλους στις μάχες κατά των Τούρκων (η δύναμη της ήταν τότε 214 άνδρες).

Τώρα πια όλοι το γνωρίζουμε: Η έκβαση των μαχών ήταν προδιαγεγραμμένη από την αρχή. Όλα ήταν προσυμφωνημένα. Το μόνο που απέμενε ήταν η ολοκλήρωση της τουρκικής επιχείρησης με την κατάληψη εδαφών της Κυπριακής Δημοκρατίας στα πλαίσια ενός σχεδίου που προέβλεπε τη διχοτόμηση της Κύπρου με σκοπό να ακολουθήσουν συνομιλίες για οριστική λύση του Κυπριακού όπως είχε προσχεδιάσει ο Henry Alfred Kissinger από την Αμερική με την ανοχή όλων, μηδέ εξαιρουμένης της τότε Σοβιετικής Ένωσης. Κακά τα ψέματα η διχοτόμηση τους βόλεψε όλους: Τους Αγγλοαμερικάνους που θα διατηρούσαν τον έλεγχο της περιοχής, τους Σοβιετικούς για τον οριστικό ενταφιασμό της Ένωσης και δυστυχώς και την Μάνα Ελλάδα που την ώρα της τουρκικής εισβολής πανηγύριζε για την πτώση της χούντας του παρανοϊκού Ιωαννίδη και την επάνοδο του δις αυτοεξόριστου Κωνσταντίνου Καραμανλή!

Έκτοτε ζούμε την παρανόηση της προδοσίας όπου οι πραγματικοί ένοχοι σχεδόν έχουν ηρωοποιηθεί, ενώ οι γενναίοι πατριώτες Καταδρομείς λοιδορούνται ασύστολα στα πλαίσια της κομματικής ομίχλης που φέρνει ψήφους και δημιουργεί ψεύτικα είδωλα και ψεύτικους ήρωες. Καιρός λοιπόν να το ξεκαθαρίσουμε μια για πάντα: Οι περισσότεροι αξιωματικοί εκτός του Επιτελείου της Εθνικής Φρουράς, δεν ήσαν μυημένοι σε κανένα ύποπτο και σατανικό σχέδιο. Αυτός είναι και ο λόγος που πολέμησαν με ανδρεία κατά την διάρκεια της τουρκικής εισβολής. Οι προδότες ως γνωστόν δεν πολεμούν! Αυτομολούν στον εχθρό και παραδίνονται!

Όπως συμβαίνει κάθε φορά που ο Ελληνισμός δέχεται επίθεση, οι απλοί αξιωματικοί, υπαξιωματικοί και οπλίτες του στρατεύματος δήλωσαν έτοιμοι και αποφασισμένοι να υπερασπισθούν με κάθε θυσία και την Ελλάδα και την Κύπρο από οποιαδήποτε επίθεση. Πολέμησαν όμως εντελώς μόνοι. Από πολλές έγκυρες πηγές υπάρχει η πληροφορία ότι οι χειριστές των πολεμικών αεροσκαφών αιτήθηκαν πολλές φορές άδεια κατάρριψης τουρκικών αεροσκαφών στο Αιγαίο που δυστυχώς δεν τους δόθηκε Και τα υποβρύχια Γλαύκος και Νηρεύς που βρέθηκαν μια ανάσα από το χώρο της απόβασης διατάχθηκαν να επιστρέψουν στη Ρόδο, αντί να πετάξουν τους Τούρκους στη θάλασσα! Μέχρι και ο Τούρκος στρατηγός που διεύθυνε τις στρατιωτικές επιχειρήσεις παραδέχεται ότι αν ενεργούσαν τα ελληνικά μαχητικά αεροσκάφη και τα υποβρύχια η Τουρκία θα έχανε τον πόλεμο!

Ακολούθησε ο παραλογισμός της ατιμωρησίας που ξεπέρασε τα όρια της και πήρε πραγματικά διαστάσεις εξωφρενικές, όταν ο (αποθανών πλέον) στρατηγός Γκιζίκης, ανέλαβε, με συνέντευξή του τον Αύγουστο του 2007 σε αθηναϊκή εφημερίδα, την ευθύνη για το Πραξικόπημα στην Κύπρο. Κάποιος πολίτης κατέθεσε μηνυτήρια αναφορά εναντίον του, αφού ομολογούσε ευθέως την προσωπική του ευθύνη. Συμβολικά προφανώς, διότι απλά η αναφορά μπήκε στο αρχείο: η Ελληνική Δημοκρατία, αρνήθηκε να δικάσει κάποιον (Φαίδων Γκιζίκης) ο οποίος ανέλαβε την ευθύνη για ένα φρικτό έγκλημα σε βάρος του Ελληνισμού, το οποίο επανειλημμένως χρησιμοποίησε η Πολιτεία ανεπισήμως, ως άλλοθι για να δικαιολογεί την παραδειγματική τιμωρία κάποιων άλλων.

Σε ό,τι αφορά την Κυπριακή Πολιτεία, ύστερα από 41 χρόνια σιωπής και επιλεκτικής μνήμης που βολεύει το σύστημα, έφθασε νομίζω ο καιρός να ερευνήσει σε βάθος, χωρίς προκαταλήψεις και επιλεκτικές αναφορές την τραγική ιστορία του 74 και κυρίως να αναλύσει νηφάλια και έντιμα όλες τις πτυχές του εμφυλίου που προηγήθηκε της τουρκικής εισβολής και να καταλογίσει κατ' απόλυτο και δίκαιο τρόπο τις ευθύνες εκεί που πραγματικά ανήκουν. Αν δεν το κάνουν σήμερα οι υπεύθυνες πολιτικές ηγεσίες, είναι βέβαιο που θα το κάνει από μόνη της στο μέλλον η ιστορία, όταν θα έλθει, όπως έρχεται πάντα σε τέτοιες περιπτώσεις, το πλήρωμα του χρόνου. Και τότε, όλοι τους, μηδενός εξαιρουμένου, θα λάβουν αυτό που πραγματικά τους αξίζει. Γιατί η ιστορία δεν έχει καμία σχέση με οπαδικές, ιδεολογικές και κομματικές ιδεοληψίες και συμφέροντα.

Αναμφίβολα, το προδοτικό πραξικόπημα έχει καταγραφεί ως ένα ειδεχθές έγκλημα, μία μαύρη σελίδα στην Ελληνική Ιστορία. Μία σελίδα, την οποία δεν πρέπει να αφήσουμε στο σκοτάδι. Έπρεπε να χυθεί άπλετο φως και να αναζητήσουμε τους ενόχους, από τον πρώτο μέχρι τον τελευταίο και να αποκαλύψουμε το ρόλο τους. Για τη συγκάλυψη αυτού του δίδυμου εγκλήματος, όλοι μας έχουμε μεγάλη ευθύνη. Άλλος λίγο, άλλος πολύ, αλλά όλοι μας έχουμε μερίδιο της ευθύνης. Οι δεκαοκτάχρονοι Καταδρομείς ωστόσο δεν φέρουν καμία απολύτως ευθύνη για την προδοσία του 74.

Τα ερωτήματα ασφαλώς είναι πολλά. Πολλά και βασανιστικά. Ίσως, κάποια ελάχιστα από αυτά, να μπορεί να τα εξηγήσει ο βαθύς διχασμός της εποχής. Ίσως. Το αδελφοκτόνο μίσος είχε φθάσει σε τέτοιο ύψος, ώστε οι μεν να βλέπουν μόνο τον «μισητό Μούσκο» που «εμπόδιζε» την Ένωση χωρίς να βλέπουν τον Αττίλα που καιροφυλακτούσε. Και οι δε να βλέπουν τους Τούρκους αλεξιπτωτιστές να πέφτουν βροχή εντός του τουρκικού θύλακα Αγύρτας-Κιόνελι και να ομολογούν πως ένοιωσαν χαρά και αγαλλίαση, γιατί σε λίγο το απαράδεκτο και καταδικαστέο χωρίς καμία αμφιβολία καθεστώς του πραξικοπήματος, θα αποτελούσε παρελθόν.

Υ.Γ.: Οι Καταδρομείς που τραυματίζονταν ξεψυχούσαν κυριολεκτικά στους δρόμους, στις πλατείες και σε πεζοδρόμια, χωρίς καμιά στοιχειώδη ιατροφαρμακευτική περίθαλψη! Και θάφτηκαν στο κοιμητήριο Κωνσταντίου και Ελένης της Λευκωσίας εντελώς πρόχειρα, σχεδόν συνωμοτικά! Την ώρα που οι αξιωματικοί που διέταξαν τα άρματα να βγουν στους δρόμους παραθέριζαν σε στρατιωτικά θέρετρα της Αττικής! Και όχι μόνο έμειναν ατιμώρητοι, αλλά τιμήθηκαν και με τις ύψιστες τιμές του κράτους των Αθηνών για τις υπηρεσίες τους!!!

Μόλις πριν λίγα χρόνια ο Αρχιεπίσκοπος Χρυσόστομος Β' τόλμησε να παραστεί και να τελέσει τρισάγιο στους τάφους των 22 συνολικά πεσόντων Καταδρομέων στο πραξικόπημα και να αναπέμψει δέηση για ανάπαυση της ψυχής τους, για να δεχθεί την ελεεινή επίθεση εκείνων που ακόμα χρησιμοποιούν τα νεκρά κορμιά των αμούστακων τότε δεκαοκτάρηδων για να κρύψουν τις δικές τους διαχρονικές ευθύνες και την απουσία τους από κάθε εθνικό προσκλητήριο.

Υ.Σ.2: Υπάρχουν περιπτώσεις όπου στρατιώτες διετάχθησαν να λάβουν μέρος στο πραξικόπημα την ίδια ώρα που στα χωριά τους συλλαμβάνονταν από κάποιους παρανοϊκούς – ανεύθυνους – ηλίθιους, οι γονείς και τα αδέλφια τους με την κατηγορία του Μακαριακού!

Θυμήσου τις αξίες σου

Καρδιά μου πάψε να θρηνείς με πόνο και οδύνη.
Κι αν τώρα βράζεις μέσα σου σαν λάβα και καμίνι,
γι' αυτό που στήσαν τύραννο, του ξεπεσμού το δίχτυ.
Συνέλθου απ' την δίνη σου. Γίνε γροθιά και ρίχ'τη.

Θυμήσου τις αξίες σου και τα ιδανικά σου.
Μέθυσε μέσα σε αυτά και κάνε τα δικά σου.
Ω πνεύμα ανυπότακτο, ω ιερή μου τρέλα,
ξυπνάτε την συνείδηση για νά'βρει την κοπέλα.

Αυτή που τόσο πόθησα, της Λευτεριάς την κόρη.
Θα'ρθεί, πιστεύω να με βρει μ' ασπίδα και με δόρυ,
και θα μου σπάσει τα δεσμά, του κόσμου την απάτη,
που καταλύει την ψυχή στης ύλης την αγάπη.

Ξυπνάτε την συνείδηση, τα όπλα της φυλής μου,
μ' αρχαίο νέκταρ αξιών, δυνάμεις της ψυχής μου.
Κι αυτός ο ψεύτης ο ντουνιάς θα γίνει άνω-κάτω.
Θα γκρεμιστεί, θα τσακιστεί και θα ριχθεί στον πάτο.

Χριστάκης Χριστοφίδης
(ο Αγιομαμίτης)

Τα γραπτά των επιστολογράφων μας εκφράζουν προσωπικές απόψεις και δεν δεσμεύουν την «ΕΛΕΥΘΕΡΙΑ» που τα δημοσιεύει χωρίς λογοκρισία ή περικοπές.

Αποστέλλετε τις επιστολές σας στη διεύθυνση:
152-154 Coles Green Road, London NW2 7HD, **Tel:** 020 7195 1788, **Fax:** 020 8450 4092

Ποιος θα πληρώσει την νύφη;

Γράφει η
Έλενα Περικλέους
Εκπαιδευτικός

Είχαμε δεν είχαμε, τα καταφέραμε να οδηγήσουμε την εν λόγω σχέση, εκ νέου, στην πιθανότητα δεύτερου γάμου. Ενός γάμου μάλιστα που μάλλον θα έχει και πάλι πολλούς κουμπάρους, παρόλο που η νύφη, τώρα πια ξέρει και προσπαθεί να ανεξαρτητοποιηθεί από τους κουμπάρους-εγγυητές του ανθόσπαρτο βίου.

Βλέπετε, έχει άσχημη πείρα από την πρώτη φορά, τότε που όλοι υπόσχονταν και δήλωναν πως θα αναλάβουν δράση σε περίπτωση που κάτι στραβώσει, για να φέρουν τα πράγματα στα ίσα τους, γιατί για ισότητα μιλούσαν και τότε και σήμερα, και ο γαμπρός επιμένει στην αρχή πως όλα να είναι ίσα και όμοια.

Κρατάει χρόνια αυτή η κολόνια. Είχαν επιχειρήσει τη συμβίωση ξανά. Η προσπάθεια απέτυχε. Δεν τα έβρισκε η νύφη με τον γαμπρό, έβαλαν το χεράκι τους, κατά κάποιον τρόπο και οι κουμπάροι (τρεις στο σύνολο), και έγινε το έλα να δεις. Ο ένας είχε τα θέματά του και τα κουβάλησε μέσα στο ζευγάρι, κάνοντας τα πράγματα χειρότερα, αφού η νύφη πάντα τον έβλεπε ως μέντορα και καθοδηγητή. Ο άλλος αγρόν ηγόραζε και το έπαιζε, μεταξύ μας το παίζει ακόμη, παντελώς αδιάφορος, φτάνει να παίρνει την επικαρπία από τα μεγάλα κομμάτια γης που το ζευγάρι του παραχώρησε και ο τρίτος τα έκανε, με την παρέμβασή του, γης μαδιάμ.

Ξέχασα να σας πω πως ο γαμπρός είναι ξενοχωρίτης. Βρήκε προίκα μεγάλη και είπε να δοκιμάσει. Η νύφη ήταν πάντα κατά του γάμου – με την οικογένεια του κουμπάρου, του πρώτου, από τη μεριά της μάνας της επιθυμούσε να ζήσει. Δεν βόλεψε. Έβαλε το χέρι και ο κουμπάρος ο δεύτερος, ο ξένος, που με το έτσι θέλω ήρθε και άραξε πίνοντας κάθε απόγευμα τσάι. Ο τρίτος κουμπάρος πιο πολύ για γαμπρός φέρνει, αλλά για τους δικούς του λόγους επιμένει να κρατάει μια πισινή.

Είχαν όπως όλα τα ζευγάρια τα προβλήματά τους. Αντί να τους αφήσουν να τα λύσουν μόνοι, άρχισαν οι παρεμβάσεις. Το μεγαλύτερο πρόβλημα το δημιούργησε η οικογένεια του γαμπρού. Ήρθαν ζωσμένοι τα άρματα και άρπαξαν ό,τι είχε και δεν είχε η νύφη. Εκείνη έφταιγε για όλα και έπρεπε να πληρώσει.

Ο κακόμοιρος ο γαμπρός και οι φίλοι του έτρεμαν, λέει, την οικογένεια της νύφης και έπρεπε να τους προστατέψουν. Άρπαξαν και ρήμαξαν το βιός της νύφης. Έδιωξαν κόσμο και κοσμάκη, πήραν τα σπίτια και τις περιουσίες τους και μετά τους έβαλαν και περιοριστικά μέτρα. Μέχρι και συρματόπλεγμα, έβαλαν για να χωρίζουν τον ένα από τον άλλο.

Μεγάλες οι απώλειες από τη μεριά της νύφης. Ο γαμπρός μια χαρά βολεύτηκε. Από το πουθενά βρέθηκε να κατέχει σχεδόν τα μισά, και σαν να μην έφτανε αυτό, άρχισε ένα διεκδικεί και τα άλλα μισά.

Η νύφη στην αρχή σήκωσε παντιέρα. Με τίποτα δεν δεχόταν να τον συγχωρέσει και να τα ξαναβρούν. Τα χρόνια περνούσαν όμως, παρόλο που και τη δουλειά της είχε, και τη θέση της στην Ευρώπη απέκτησε, ξάφνου συνειδητοποίησε, με την βοήθεια των διαφόρων διεθνών φίλων φυσικά, πως είχε γεράσει και θα έμενε στο ράφι. Ήρθε και ένα τεράστιο οικονομικό στρίμωγμα, έχασε και σε ένα αιφνίδιο κούρεμα, όχι την πλούσια χαίτη της αλλά πολλές από τις καταθέσεις που φύλαγε για τα γεράματά της, και άρχισε να το ξανασκέφτεται. Ο γαμπρός φαινόταν αυτή τη φορά αλλιώτικος. Πιο ευγενικός, πιο χαμογελαστός, με μια αγάπη για τα γράμματα και τον πολιτισμό. Γύρισε, λέει, και την πλάτη στον τρίτο κουμπάρο και ισχυριζόταν πως τώρα πια αποφάσιζε μόνος. Γλυκάθηκε και η νύφη. Είπε να του δώσει άλλη μια ευκαιρία, αφού της έφαγαν όλοι τα αυτιά πως το χρωστούσε στο μέλλον των παιδιών της.

Τα προβλήματα ήταν συγκεκριμένα και έπρεπε άμεσα να επιλυθούν γιατί όσο και να ήθελε η νύφη και ο γαμπρός, σίγουρα καμία τύφλα δεν είχε ο πεθερός (ούτε και ο τρίτος κουμπάρος).

Πρόβλημα πρώτο: οι φίλοι του γαμπρού που ήρθαν κουβαλητοί από μέρη μακρινά και δεν έφευγαν με τίποτα.

Πρόβλημα δεύτερο: Ο τρίτος κουμπάρος και οι φίλοι του που τα άρματα δεν τα είχαν αποχωριστεί έκτοτε και ήθελαν λέει να περάσουν και κάποιοι αγωγοί από τη θάλασσα της νύφης προς τα παλιά τους λημέρια. Μιλούμε για πολύ χρήμα.

Πρόβλημα τρίτο: Το νυφικό. Ποιος θα το πλήρωνε. Ένα νυφικό στηριγμένο στο ράβε - ξήλωνε τόσων χρόνων, την έχει όσο να'ναι την υπεραξία του. Έπρεπε να πληρωθεί σε χρυσό. Να αποζημιωθούν και εκείνοι που έραβαν και εκείνοι που ξήλωναν.

Μιλάμε για πολύ χρήμα. Ζεστό χρήμα δεν είχε πια η νύφη. Στα παζάρια του κόσμου βγήκαν λοιπόν όλοι και αναζητούσαν χορηγό του νυφικού. Πολλοί αδιαφορούσαν, ο μεσαίος κουμπάρος και το Δ.Ν.Τ. (μιλάμε για πολύ χρήμα) είπαν πως κάτι θα κάνουν, και ξεκίνησαν τα βιολιά και τα νταούλια εν όψει του γάμου, για να κρεμαστούν τα δεκάλιρα στο νυφικό.

Πάμε για νέο γάμο, λοιπόν. Και ας μην είναι σίγουρο αν το ζευγάρι αγαπιέται ακόμη, και ας μην θέλουνε τον γάμο για τους σωστούς λόγους, και ας μην είναι σίγουρο πως ο γάμος μπορεί να αντέξει και πέρα από τη γλυκιά πρώτη νύχτα. Ένα είναι σίγουρο.

Όταν βρεθεί ποιος θα πληρώσει τη νύφη, θα οριστεί τελικά και η ημερομηνία του μυστηρίου!!!

«Το χαλλούμι, η κουμανταρία και το παράδειγμα των ηγετών της Μάλτας»

Κύριε Διευθυντά,

«Ανεξιχνίασται αι βουλαί των Κυπρίων», αφού έκαναν και κάνουν τόσον θόρυβο, τόση δημοσιότητα για τις «βαρυσήμαντες» δηλώσεις του Προέδρου Αναστασιάδη στη Ν. Υόρκη, στην Κύπρο και το Λονδίνο, αλλά ξέχασαν εντελώς την υπόθεση του χαλλουμιού.

Σύμφωνα με τον Κύπριο Υπουργό Γεωργίας και Φυσικών Πόρων κ. Κουγιάλη, πριν λίγες μέρες έλαβεν χώραν στην Ευρώπη η μεγάλη μάχη, «Η Μάχη των Μαχών» για την ονομασία, και την ιδιοκτησία του ονόματος του χαλλουμιού και μετά από Ομηρικές μάχες, σύμφωνα με τον κ. Κουγιάλη, η Κύπρος κέρδισε μιαν ακόμα νίκη. Στο τέλος, όμως, φάνηκεν ότι ήταν όπως όλες τις άλλες νίκες του νεώτερου Ελληνισμού, επειδή η μεγαλύτερη αδυναμία των σημερινών Ελλήνων είτε της Ελλάδας, είτε της Κύπρου,η «Αχίλλειος Πτέρνα» τους, είναι η έλλειψη ειλικρίνειας, δεν αγαπούν την αλήθεια αλλά έμαθαν να λένε πάντα ψέμματα και τελικά να τα πιστεύουν. Έτσι, τελικά τελείωσεν, ύστερα από αφάνταστη ρητορική και τυμπανοκρουσίες, η υπόθεση του χαλλουμιού και ο κ. Κουγιάλης μάς πληροφόρησε ότι το γνωστό προϊόν θα ονομάζεται «χαλλούμι και χιλίμ».

Ο Βασιλεύς της Ηπείρου Πύρρος, όταν κέρδισε στη Νότιο Ιταλία δύο μάχες εναντίον των Ρωμαίων αλλά έχασε το μισό του στρατό, είπεν :«Αν κερδίσω, ακόμα μία τέτοιαν νίκη, εχάθηκα». Αυτές ήταν παλιές εποχές όταν οι Έλληνες ήσαν ειλικρινείς και αγαπούσαν την αλήθεια. Έτσι, ο Πύρρος, τότε, απέφυγε να κερδίσει άλλες τέτοιες μεγάλες νίκες. Οι σημερινοί Έλληνες συνεχίζουν να κερδίζουν τέτοιες νίκες με αποτέλεσμα να κινδυνεύουν να χαθούν εντελώς από προσώπου γης. Στον Α;Παγκόσμιο Πόλεμο η Ελλάδα κέρδισε μεγάλες νίκες αλλά έχασε την Ανατολικήν Θράκη και τη Μικρά Ασία. Η Τουρκία, παρόλο που κέρδισε τόσα εδάφη, αρνήθηκε να εμπλακεί στον Δεύτερο Παγκόσμιο Πόλεμο. Η Ελλάδα πάλιν έκανε το ίδιο λάθος, και όχι μόνον έχασεν την Κύπρο αλλά με τον Εμφύλιο Πόλεμο, που ακολούθησε, κατεστράφη πολιτικά και οικονομικά και έφτασε στα σημερινά χάλια να είναι το κλωτσοσκούφι και το κορόϊδο όλου του κόσμου.

Οι Ελληνοκύπριοι από τη μεριά μας πιστέψαμεν ότι είμαστε αετοί, ενώ είμασταν στην πραγματικότητα κόρακες (όπως στον Αισώπειο μύθο) και δοκίμασαμε το 1955 να διαλύσουμε τη Βρετανική Αυτοκρατορία και πάθαμε ό,τι πάθαμε και κινδυνεύουμε τώρα να χαθούμε εντελώς.

Αν δίναμε περισσότερη προσοχή στο κυπριακό κρασί, την κουμανταρία, θα είχαμε τα πάντα χωρίς να κάνουμε θυσίες. Οι Μαλτέζοι με σωφροσύνη και προπαντός ειλικρίνεια κατάφεραν να νικήσουν τους Τούρκους, τους Γερμανούς και να ξεγελάσουν και τους Άγγλους και να αποκτήσουν πλήρη ανεξαρτησία, χωρίς να χάσουν τίποτε.

Η Μάλτα είχεν, όμως, νου και δεν ακολούθησε δημαγωγούς αλλά σώφρονες και ικανούς ηγέτες. Ηγέτες της Μάλτας ήσαν οι γνωστοί μας από την Κουμανταρία, Ιππότες του Αγίου Ιωάννου, αυτοί που δημιούργησαν το πασίγνωστο κυπριακό κρασί, το έπιναν και έκαναν θαύματα. Έτσι, αν ακολουθούσαμε το παράδειγμα της Μάλτας θα είχαμε τώρα μίαν ανεξάρτητη και ελεύθερη Κύπρο χωρίς να κλαίμεν αγνοουμένους και δολοφονηθέντες.

Στη μάχη του Στάλινγκραντ, όταν οι Γερμανοί είχαν καταλάβει σχεδόν όλη την πόλη, ο Στάλιν διώρισε τον στρατηγό Τσούκοφ, ο οποίος μελέτησε προσεκτικά την κατάσταση, βρήκε τί αδυναμίες είχαν οι Γερμανοί, βρήκε μιαν απελπιστική κατάσταση και την σχεδόν βέβαιη ήττα την μετέβαλε στη μεγαλύτερη νίκη της Ρωσίας και του Δευτέρου Παγκοσμίου Πολέμου. Η Τουρκία φαίνεται ισχυρή αλλά έχει χίλιες δύο αδυναμίες. Έχει ένα σωρό εσωτερικά προβλήματα, έχει την επανάσταση των Κούρδων και τις περιπέτειές της εναντίον της Αιγύπτου, του Ισραήλ και της Συρίας.

Είχαμε χίλιες δύο ευκαιρίες να ενοχλήσουμε την Τουρκία αλλά για λόγους ανεξήγητους οι κυβερνήσεις μας δεν το έπραξαν αλλά προσπάθησαν να διατηρήσουν το «καλό κλίμα». Όταν το 1963 μάς βομβάρδισε η Τουρκία με βόμβες ναπάλμ έπρεπε να κινηθούμε εναντίον της στον ΟΗΕ και την Ευρώπη αλλά δεν το πράξαμε. Το 1974 όταν ο τουρκικός στρατός δολοφονούσεν αιχμαλώτους έπρεπεν οι κυβερνήσεις μας να πάρουν την Τουρκία για εγκλήματα πολέμου στα διεθνή δικαστήρια αλλά δεν το έπραξαν. Τώρα με το προσφυγικό στη Μεσόγειο και τα εγκλήματα που διαπράττει η Τουρκία με τους Τζιχαντιστές, έπρεπεν Κύπρος και Ελλάδα να μην την αφήσουν να ησυχάσει στιγμή, αλλά αντί να την τιμωρήσουν, τρέχουν να την βοηθήσουν.

Όπως το 1920, έπρεπε να γίνει Μικρασιατική Εκστρατεία, αλλά στους σωστούς τόπους και οι Κύπριοι έπρεπεν να είχαν κάμει αγώνες το 1931 και το 1955 (ή μάλλον όλα τα χρόνια) στον σωστό τόπο, την Ελλάδα και όχι στην Κύπρο.

Διατελώ
Ζαννέττος Χριστοφόρου

Με κάθε κόστος – πάση θυσία!

(Ένα μικρό αφιέρωμα στην Κυπριακή Δημοκρατία 55 χρόνια από την ίδρυσή της)

Κουτσουρεμένη Δημοκρατία... Με εγγύησεις; Βασιλικές!!!
Δημοκρατία που εγεννήθη σε ώρες δύσκολες, τραγικές.
Θεριά κρυφτήκαν στα σπάργανά της πριν ακόμα γεννηθεί...
Κι όμως, ήταν γραφτό της να επιζήσει,
να μαρτυρήσει, να σταυρωθεί.
κι όπως ο φοίνικας απ'την τέφρα,
από τη στάχτη ν'αναστηθεί.
Δημοκρατία κομματιασμένη, κι η μισή;
Κατεχομένη, από την τούρκικη εισβολή.
Που χρόνια τώρα, την εκβιάζει, τη φοβερίζει, την απειλεί.
Βαρύ το κλίμα, δύσκολοι χρόνοι,
δρόμοι αδιάβατοι, σκοτεινοί.
Η φωτιά και το αμόνι και η Πατρίδα;
Μ'ένα πνευμόνι ν'ανασάνει δεν μπορεί.
Κι όμως... ακόμα επιβιώνει και... ανάστημα ορθώνει,
κόντρα στην ξένη επιβολή.
Ένας μονάχα είναι ο στόχος σαν οι βοριάδες λυσσομανούν.
Την ύπαρξή της να αφανίσουν
και τον λαό της να εγκλωβίσουν
στη δυναστεία του ισχυρού.
Αδέλφια, αν δώσουμε όλοι τα χέρια
και ακονίσουμε το μυαλό,
τότε, αισίως θα πορευτούμε σε ένα δρόμο πιο φωτεινό.
Είναι το κάλεσμα της Πατρίδας, τούτη την ύστατη στιγμή.
Είναι το χρέος και η ευθύνη προς τη Γενέτειρα Μάνα Γη.
Εύχομαι... Την Κυπριακή Δημοκρατία με κάθε κόστος,
πάση θυσία, να την κρατήσουμε ζωντανή.
Ώσπου να'ρθει η άγια μέρα,
η αναστάσιμη ροδαυγή.
Της Κερύνειας τα μυρσίνια, της καρδιάς τα γιασεμιά.
Στον λαό μας με αγάπη.

Ξεριζωμένη Λεμονιά

ΑΜΦΙΛΕΓΟΜΕΝΑ

από τον Αιδεσιμώτατο Ανδρέα Μιχαηλίδη

Ναί ή όχι στις εκτρώσεις;

ΜΕΡΟΣ ΔΕΥΤΕΡΟΝ

Η έκτρωση, δυστυχώς, από κακούργημα που εθεωρείτο, τώρα δεν θεωρείται πλέον ούτε σαν αδίκημα. Και όχι μόνο. Υπάρχει πρόνοια από το κράτος για όσες θέλουν να προχωρήσουν στο έγκλημα αυτό, να τυγχάνουν πλήρους ιατρικής περίθαλψης στα νοσοκομεία και μάλιστα δωρεάν. Με άλλα λόγια, οι επίδοξες βρεφοκτόνες «μάνες» ενθαρρύνονται να προχωρούν σε αυτήν την αποτρόπαια πράξη από το ίδιο το κράτος. Επειδή, λοιπόν, υπάρχει η περίπτωση ο γράφων να θεωρηθεί ως αντικείμενος στον νόμο, γι' αυτό καλώ τους αναγνώστες να δουν το ντοκουμέντο αυτό που αναφέρθηκε και πιο πάνω στο διαδίκτυο και μετά ας κρίνουν τον γράφοντα.

Ο γράφων δεν θα ξεχάσει την περίπτωση μιας Ρωσίδας που ήρθε να εξομολογηθεί μετά την πρώτη λειτουργία που έκανε στη Βαλέτα της Μάλτας, στον ναό μας εκεί, του Αγίου Γεωργίου. Δεν κάθισε στο κάθισμα που της πρόσφερα. Αντ' αυτού, γονάτισε και με δάκρυα που έπεφταν στο δάπεδο, μου εξομολογήθηκε όχι ότι έκανε έκτρωση, αλλά ότι σκέφτηκε να κάνει έκτρωση. Ήθελα εκείνη την στιγμή να καλέσω όλες τις «Ελληνίδες» «μάνες» να έρθουν και να δούνε αυτό το συνταρακτικό θέαμα.

Κι αυτό αναφέρεται εδώ γιατί σε μια στατιστική που διάβασε ο γράφων ενός έτους, πρόσεξε τα εξής συνταρακτικά στοιχεία: δυνητικές γεννήσεις στην Ελλάδα εκείνο το έτος 650.000. Τελικά γεννήθηκαν μόνο 105.000. Πράγμα που σήμαινε ότι εκείνο τον χρόνο είχαμε 545.000 εκτρώσεις. Συγκρίνατε, αγαπητοί αναγνώστες, αυτούς τους αριθμούς μεταξύ τους και αποφασίστε μέσα σας αν αυτό που αντιμετωπίζει η πατρίδα μας, η Ελλάδα, είναι απλώς ένα δημογραφικό πρόβλημα. Μήπως είναι πρόβλημα κατάρας; Υπάρχει καμιά απολύτως ελπίδα να επιβιώσει το έθνος μας υπό αυτές τις συνθήκες;

Επί τη ευκαιρία, θα ήθελα να αναφέρω και την έκθεση της Ελληνικής βουλής που έγινε από βουλευτές που ήταν ειδικοί στο θέμα του δημογραφικού προβλήματος της Ελλάδας. Είχα την τύχη να διαβάσω αυτή την έκθεση. Ήταν μια φοβερά εμπεριστατωμένη έκθεση. Μεταξύ των άλλων που έγραφε αυτή η έκθεση ήταν και ένας κατάλογος των μέτρων που έπρεπε να πάρει η κυβέρνηση για να αντιμετωπιστεί αυτό το πρόβλημα. Αυτά που έκανε το κράτος μετά από αυτή την έκθεση, δίνουν την εντύπωση ότι η κυβέρνηση ξεπίτηδες ανέθεσε σε αυτούς τους ειδικούς βουλευτές να κάνουν αυτήν την έρευνα και να εκδώσουν αυτήν την έκθεση όχι για να προχωρήσουν σε ανάλογα βήματα για να αντιμετωπιστεί αυτό το δημογραφικό πρόβλημα, αλλά για να κάνουν ακριβώς τα αντίθετα από αυτά που προτείνει η θαυμάσια αυτή έκθεση.

Θυμάμαι, η έκθεση, μεταξύ των άλλων, πρότεινε να ληφθούν μέτρα για την ενίσχυση της οικογένειας και ιδιαίτερα της πολύτεκνης οικογένειας. Αυτό που έκανε η κυβέρνηση αμέσως μετά ήταν να αποποινικοποιήσει την μοιχεία και την έκτρωση και πήρε όλα αυτά τα μέτρα που αναφέρθησαν πιο πάνω.

Στην έκθεση της Βουλής των Ελλήνων που διάβασα, μεταξύ των άλλων, ανέφερε και το τι είπε ο Οζάλ, απευθυνόμενος προς τον τουρκικό λαό. Επί λέξει είπε: *«Μην ανησυχείτε για τα προβλήματα που έχουμε με τους "Γιουνάν", δηλ. τους Έλληνες. Αυτά όλα θα λυθούν με τις πληθυσμιακές διαφορές μας».*

Ο Οζάλ ήξερε πολύ καλά ότι η Ελλάδα (με τις τακτικές της όσον αφορά το δημογραφικό της πρόβλημα) κάποτε θα σβήσει. Δεν θα χρειαζόταν, λοιπόν, η Τουρκία να κάνει κανένα πόλεμο εναντίον της Ελλάδας, γιατί η Ελλάδα θα παραδιδόταν σαν ώριμο φρούτο (αμαχητί, βέβαια) στην Τουρκία.

Επί τη ευκαιρία, η ίδια η ελληνική κυβέρνηση δημοσιεύει εκθέσεις πλήρους αναλύσεως για το δημογραφικό πρόβλημα και με λίγα λόγια μας λέει ότι το αργότερο μέχρι το 2070 σβήνουμε σαν έθνος.

ΣΥΝΕΧΙΖΕΤΑΙ

Μνήμη των αγίων μαρτύρων Ευλαμπίου και Ευλαμπίας των αυταδέλφων

ΕΟΡΤΑΖΟΥΝ ΣΤΙΣ 10 ΟΚΤΩΒΡΙΟΥ

Κατ' αρχήν, η λέξη αυτάδελφος σημαίνει γνήσιος αδελφός, ήτοι από τους ιδίους γονείς (αδελφός ή αδελφή).

Γράφει ο ***Δαμασκηνός Ιωαννίδης***, θεολόγος

Και οι δύο τούτοι άγιοι και μάρτυρες, έζησαν περί το τέλος του 3ου αιώνος μ.Χ., αιώνα κατά τον οποίον η Εκκλησία του Χριστού εδοκιμάζετο από πολλούς διωγμούς. Οι ειδωλολάτρες ύβριζον και κατεδίωκον πολύ τους χριστιανούς.

Ο νεαρός τότε Ευλάμπιος, φλογιζόμενος από θερμή προς τον Χριστό πίστη, επροτίμησε τον ερημικό βίο. Εκεί στην έρημο, καλλιεργούσε την ευσέβεια, την προσευχή, την ταπείνωση και τη μελέτη των Αγίων Γραφών. Ζούσε μαζί με άλλους ερημίτες, που εθερμαίνοντο με την αυτή πίστη.

Όταν όμως επληροφορήθη ότι εκηρύχθη νέος διωγμός κατά των χριστιανών υπό του αυτοκράτορος Διοκλητιανού, ο Ευλάμπιος δεν μπορούσε να ησυχάσει στην έρημο. Επέστρεψε αμέσως στην πόλη, για να εμψυχώνει τους εκεί χριστιανούς, να κηρύττει το λόγο του Ευαγγελίου, να κηρύττει τη μη υποχώρηση στις πιέσεις και τους βασανισμούς. Επίσης, τους προετοίμαζε να προτιμούν τα βάσανα και τον θάνατο παρά να αρνούνται την εις Χριστόν πίστη.

Η θερμή και ζωντανή πίστις του διεδόθη παντού, δι' αυτό διετάχθη η σύλληψη και φυλάκισή του. Η φυλακή, όμως, δεν τον εφόβισε, ούτε οι απειλές κατά την ανάκριση τού μετέτρεψαν τη γνώμη. Τον εγύμνωσαν, τον εξάπλωσαν κατά γης και άρχισαν να τον χτυπούν με πολλή λύσσα. Η τιμωρία, όμως, αυτή δεν επέφερε κανένα αποτέλεσμα. Τότε, οι βασανιστές του άρχισα να τον χτυπούν με μαστίγια. Παρ' όλους τους πόνους, τα φρονήματα και η εις Χριστόν πίστις του Ευλαμπίου παρέμειναν αναλλοίωτα. Κατόπιν, με σιδηρούς όνυχες ξέσκισαν τη σάρκα του και με στρέβλες (όργανο) έσπαζαν τα κόκκαλά του.

Η Μάρτυς Ευλαμπία

Αμηχανία και λύσσα και αισχύνη κατέλαβαν τον ηγεμόνα, όταν και νέο πρόσωπο προσετέθη στη σκηνή του ιερού δράματος. Από τον όμιλο των θεατών, κάποια νέα όρμησε και ενηγκαλίσθη τον μάρτυρα Ευλάμπιο, τον εθώπευσε και τον προσεφώνη με γλυκά και ενθαρρυντικά λόγια, προσφωνούσαν αυτόν αδελφόν της και καύχημα της οικογενείας τους και της Εκκλησίας.

Το γεγονός αυτό εξόργισε πιο πολύ τον τύραννο. Αμέσως εισήλθε μέσα του η σατανική σκέψη να διαβάλει δημόσια τη νέα, ότι δεν είναι αδελφή του Ευλαμπίου, αλλά ερωμένη του, η οποία παραφερόμενη από τον φλέγοντα έρωτά της, επέλεξε τον τρόπο τούτο για να τον εκδηλώσει.

Ύστερα από την ύβρη αυτή, η νέα εξοργίσθη με όλη την αξιοπρέπεια και πλήρης οργής και ευγενούς αγανακτήσεως, είπε προς τον δικαστή: *«Άκουσε, κύριε δικαστά, και μάθε από εμέ όλη την αλήθεια. Είμαι δούλη του Χριστού. Ο Χριστός είναι η ζωή και η χαρά της ψυχής μου. Σ' Αυτόν ανήκω εξ ολοκλήρου. Προς Αυτόν έχω έρωτα και δι' Αυτόν σπεύδω να γίνω θυσία. Ετοίμαζε όσα βάσανα θέλεις, πυρ, θηρία, τροχούς, ξίφη και ό,τι άλλο σκεφθείς. Μάθε όμως ότι είμαι αληθινή αδελφή του Ευλαμπίου και ότι έχω την ίδια πίστη και αυταπάρνηση με αυτόν».*

Ο Ευλάμπιος έχαιρε που άκουγε τη γενναία αυτή απάντηση της προσφιλούς αδελφής του. Ο τύραννος όμως οργιζόταν περισσότερο και ήθελε να δώσει και στους δύο μάρτυρες φρικαλέο θάνατο. Διέταξε να τους ρίξουν σε κοχλάζοντα λέβητα. Ενόμιζε ότι με τη διαταγή αυτή, θα εκάμπτετο η πίστις τους προς τον Χριστό, θα άλλαζαν και θα επέστρεφαν στην ειδωλολατρεία. Όμως, διαψεύστηκαν οι σκέψεις του.

Ο Ευλάμπιος, φοβούμενος μήπως το μαρτύριο τρομάξει την αδελφή του, έσπευσε να την εγκαρδιώσει, λέγοντας προς αυτήν: *«Ολόκληρος ο ουρανός παρακολουθεί την προς τον Χριστόν πίστη μας και διά του μαρτυρίου ολίγων στιγμών θα κερδίσωμεν αθάνατα βραβεία, λαμπρότερα παντός βασιλικού στέμματος».*

Ο Ευλάμπιος, για να καταισχύνει τον τύραννο για τις λανθασμένες αντιλήψεις του και να δώσει στον παριστάμενο λαό θαυμαστή απόδειξη της αληθείας και της δυνάμεως του Θεανθρώπου Χριστού, προσευχήθη όπως ο Κύριος τούς διαφυλάξει αβλαβείς από τον κοχλάζοντα λέβητα. Η προσευχή του εισηκούσθη. Πνοή θεία έσβησε τη φωτιά του λέβητος και κατέστησε το νερό δροσερό και ευχάριστο. Έτσι, οι ευσεβείς αδελφοί έμειναν σώοι και ακέραιοι, χαρούμενοι και ενθουσιασμένοι, ψάλλοντες ύμνους και ευχαριστίες προς τον Κύριον.

Διακόσιοι (200) εκ των παρισταμένων, βλέποντας το θαύμα αυτό και ακούοντες τους ύμνους και τις δεήσεις, ενδυναμώθηκαν στην πίστη των Χριστιανών εκ βάθους ψυχής και καρδίας και ωμολόγησαν με παρρησίαν ότι Θεός των είναι ο Θεός των χριστιανών. Αυτό υπήρξε νέα καταισχύνη προς τον ειδωλολάτρη άρχοντα. Θελήσας να εκδικηθεί, διέταξε αμέσως τον αποκεφαλισμό των δύο αδελφών Ευλαμπίου και Ευλαμπίας, καθώς και των διακοσίων (200) που πίστευσαν στον Χριστό.

Η διαταγή εξετελέσθη αμέσως και όλοι αποκεφαλίσθηκαν, ενώ υμνούσαν και δόξαζαν τον Θεό της αγάπης, τον σταυρωθέντα υπέρ της σωτηρίας των ανθρώπων.

Με την εξιστόρηση της βιογραφίας των δύο μεγάλων μαρτύρων της Εκκλησίας μας, καθώς και των διακοσίων που εμιμήθησαν το μαρτύριό τους, πιστεύσαντες στον αληθινό Θεό, ελπίζω ότι και όλοι οι αναγνώστες του βιογραφικού αυτού σημειώματος θα ενδυναμωθούμε στην εις Χριστόν πίστη μας και θα αφοσιωθούμε ψυχή τε και σώματι σ' Αυτόν. Δεν έχει να φοβηθεί κανείς τίποτε, όταν έχει το Θεό μαζί του. Όπως ακριβώς έσβησε τον πυρακτωμένο λέβητα, εις τον οποίο ερρίφθησαν οι δύο μεγάλοι μάρτυρες της Εκκλησίας μας, και το νερό έγινε δροσερό και ευχάριστο, έτσι και κάθε πιστός αποκτά υπομονή και καρτερία σε κάθε δύσκολη στιγμή της ζωής του, όταν εναποθέτει τις ελπίδες του στον Θεό. ***«Ει ο Θεός υπέρ ημών, τις καθ' ημών»*** (Ρωμ. η' 31). Εάν ο Θεός είναι μαζί μας, προστάτης και βοηθός, ποιος έχει την τόλμη να είναι εναντίον μας; Δι' αυτόν τον λόγο πρέπει να διαβάζονται οι βίοι των αγίων της Εκκλησίας μας, δια να μας εμψυχώνουν στην πίστη, ώστε και ημείς να μεταδώσομεν τη δική μας πίστη στις επερχόμενες γενεές.

ΤΟ ΠΡΩΤΟ ΚΑΙ ΜΟΝΑΔΙΚΟ ΕΛΛΗΝΟΚΥΠΡΙΑΚΟ ΟΡΘΟΔΟΞΟ ΓΡΑΦΕΙΟ ΚΗΔΕΙΩΝ ΤΗΣ ΠΑΡΟΙΚΙΑΣ

Demetriou & English

24ΩΡΗ ΕΞΥΠΗΡΕΤΗΣΗ ΣΕ ΟΛΑ ΤΑ ΜΕΡΗ ΤΟΥ ΛΟΝΔΙΝΟΥ

Specialists in repatriation to Cyprus, Greece and all over the world

ΤΑΦΟΠΕΤΡΕΣ ΚΑΙ ΣΤΑΥΡΟΙ

131-133 MYDDLETON ROAD, WOOD GREEN, LONDON N22 8NG

FUNERAL DIRECTORS

TEL: 020 8889 9888 (24 ώρες) FAX: 020 8888 9205 E-mail: d-e@d-e.co.uk

Χριστόφορος Άγγελος (1575-1638)

Ο πρώτος γνωστός Έλληνας Καθηγητής στο Πανεπιστήμιο της Οξφόρδης

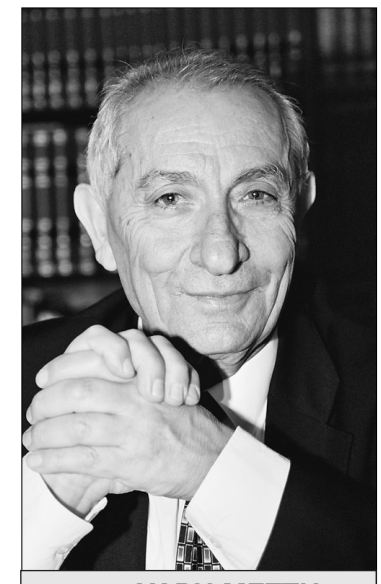

του ΧΑΡΗ ΜΕΤΤΗ

ΜΕΡΟΣ ΕΙΚΟΣΤΟΝ ΠΡΩΤΟΝ

ταύτην την εξουσίαν, αφωρίζωσε, έση ασυγχώρητος και φωρισμένος, από του Πατρός, και του υιού, και του αγίου πνεύματος, και από των αγίων τριακοσίων και δεκαοκτώ θεοφόρων Πατέρων των εν νικαία, και από πάντων των αγίων, και έσται το μέρος σου μετά του Διαβόλου και του Ιούδα· και έση μετά θάνατον άλυτος αιωνίως, ως αι Πέτραι και τα σίδηρα, εις μαρτύριον, εάν μη μετανοήση: και μετά ταύτα από πέμπει εκείνον· και μετά ταύτα εκείνος ο ψευδομάρτυρ εάν μη μετανοήση βαλείν μετάνοιαν τω αντιδίκω εκείνω και αποθάνη, μετά έν έτος, ειώθασιν οι Έλληνες ανωρύττειν τους τάφους των νεκρών, και ούτω κατά το έθος, ανωρύττουσι και τον τάφον του ψευδομάρτυρος, και ευρίσκουσιν εκείνον, σώον, και μέλανα όλον το σώμα, και συν Βριξί, οι δε όνυχες αυτού λευκαί· και εκβάλλουσιν έξω από του τάφου, και στηρίζουσιν εκείνον ορθόν έν τινι τοιχίω, και ίστα ται στηριγμένος, εξ αυτού, ως ξύλον στερεόν, και εάν τύψη τις την γαστέρα εκείνου ηχεί ως τύμπανον, και τούτου ένεκα καλείται τυμπανιαίος, καθάπερ ο κασσιανός ο Ιστορικός, εν ταις Ιστορίαις αυτού καλεί τινά αφωρισμένον τυμπανιαίον· ο δε νους ούτως έχει, ούτος ο κασσιανός, εστίν έλλην παλαιός Ιστορικός· και γράφει εν ταις Ιστορίαις αυτού, ότι εγένετο ποτέ μερική σύνοδος, έν τινι τόπω, εκατόν Επισκόπων, και πάντες ορθώς έλεγον, είς δε εξ αυτών εναντιούτο πάσι· τότε εκείνοι ανεθεμάτησαν εκείνον, και ούτω τέθνηκεν αφωρισμένος, και έμεινε το σώμα εκείνου εκατόν έτη δεδημένον, ως σίδηρον· μετά δε εκατόν έτη εγένετο πάλιν, σύνοδος μερική εκείσε, εκατόν Επισκόπων· τότε εκείνοι οι Επίσκοποι είπον αλλήλοις, ο αναθεματισμένος Επίσκοπος εκείνος ήμαρτεν εις την Εκκλησίαν. και ηφώρισεν εκείνον η Εκκλησία, το λοιπόν και ημείς Εκκλησία εσμέν, και συγχωρήσωμεν εκείνον, επειδή ανθρώπινον εστί το αμαρτάνειν, και συνεχώρησαν εκείνον, και αυτήκα μετά την προσευχήν εστράψη εισκόνιν, ο εκατόν ετών άλυτος· κατά τον αυτόν δη τρόπον ενίοτε γίνεται και σήμερον εν τη ελλάδι, όταν τύχη και ευρεθή ο εχθρός του αφωρισμένου· και θέλει συγχωρείν εκείνω διά το μνησθήναι του Ιούδα του Βασιλέως των εβραίων του θυσιάσοντος ένεκα των νεκρών· λέγοντες, το Βιβλίον ουκ έστι κανονικόν, αλλ' όμως έστιν άγιον πορεύεται εις τον ιερέα· και λέγει την υπόθεσιν, τότε ο ιερεύς, ενδύε-/

(24)

ται τα ιερατικά εν δύματα, και αναγινώσκει τινάς προσευχάς, και ο εχθρός του αφωρισμένου αποκρίνεται, λέγων, ο Θεός συγχωρήσει αυτώ, και ούτως λύεται και νυν ο αφωρισμένος· ίνα δε μη απιστήτε, δύνασθαι και έξεστιν υμίν λέγειν, τοις εμπόροις υμών, ίνα ερευνήσωσιν εν τη παλαϊα Πάτρα, εν Θεσσαλωνίκη, εν Κωνσταντινοπόλει, εν Αλεξανδρία, και αλλαχόθεν, ερωτάν και περί τούτου τους Έλληνας, τους εν τη Αγγλία όντας, και λέξουσι την αλήθειαν·

Κεφάλ. κς
Ιστορία περί του μετα τεθέντος όρους εν τοις μέρεσι της αιγύπτου, διά προσευχής του Πατρίαρχου, ένεκα της Ευσεβούς πίστεως των Χριστίανων· και περί του ιού ον πέπωκεν ο Πατρίαρχης, της Ιερουσαλήμ

Προ εξήκοντα ετών ή και πλείον, οι Εβραίοι, οι κατοικούντες εν τοις μέρεσι του κα·ρους, φθόνω μεγάλω κινηθέντες κατά των Χριστιανών, διά το γενέσθαι τον πασία (τουτέστι λατεινικώς καλείται πρίνζτεψις) πάνυ φιλάργυρον· συνεβουλεύσαντο τω πασία λέγοντες, δούναι τω πασία τον φόρον, των κατοικούντων Ελλήνων εν εκείνοις τοις τόποις, δις τόσον φόρον, και αποκτείνειν τους Χριστιανούς, διά το ψεύδεσθαι τον Χριστόν λέγοντα, ο έχων πίστιν ως κόκκον σινάπεως, ως τε, όρη μεθ' ιστάνειν· και κάν θανάσιμον πίη, ου μη βλάψει εκείνω τότε ο λυσσώδης πασίας εκάλεσε τον Πατρίαρχην, και λέγει, η πίστις υμών έστιν απάτη, διά το λέγειν τον Χριστόν, ο πιστεύων εις εμέ κάν θανάσιμον πίη, ου μη άψεται εκείνου· [Σημείωση: Στο περιθώριο και δίπλα από τα λόγια του Χριστού, δίδονται οι παραπομπές: Ματθαίος κεφ. ιζ. στοιχ. 20· και Μάρκος κεφ. ις. ιθ.] και εν τούτω προσέταξεν, ίνα ο Πατρίαρχης πίη ιόν έμπροσθεν του πασία, μηδέν σημείον σταυρού ποιησόμενος· ότι είπον οι Εβραίοι τω πασία, οι Χριστιανοί έχουσι μαγίαν τον σταυρόν, και όταν ποιώσι τον σταυρόν τότε κόπτεται η ενέργια του ιού, και τούτου ένεκα προσέταξε τω Πατρίαρχη ο πασίας μη ποιήσαι σημείον σταυρού εν τω πίνειν τον ιόν· ο δε Πατρίαρχης προσκαλεσάμενος τον λαόν, συν τω λαώ τρείς Ημέρας προσευχόμενος ενήστευε, και εδέετο του Θεού· και τη τρίτη ημέρα θυσιάσας, συν όλω τω λαώ επορεύθη προς τον πασίαν, εκεί παρόντων και πάντων των Εβραίων·/

(25)

τότε εκόμισεν είς των Εβραίων τον ιόν, και δίδωσι τω Πατριάρχη πιείν, ποτήριον πλήρες ισχυροτάτου ιού· ο δε Πατριάρχης κρατών το ποτήριον, προς το πίνειν· λέγει πάλιν ο πασίας τω Πατριάρχη, πρόσεχε μη ποιήσεις σχήμα σταυρού εν τω ποτηρίω, ο δε Πατριάρχης ευλογών το ποτήριον καθ' αυτού μυστικώς ερώτα τω πασία λέγων, τολοίπον, πόθεν θέλεις ίνα πίω εκ τούτου του μέρους, ή εκ τούτου, ή εκ τούτου, ή εκ τούτου, και τούτω τω τρόπω, έθηκεν εν τέσσαρσι τόποις του χείλους του ποτηρίου τους δακτύλους αυτού, ευλογών το ποτήριον καθ' αυτού· τότε πάλιν λέγει ο πασίας τω Πατριάρχη, πίθι ο πόθεν θέλεις, μηγνούς ότι ο Πατριάρχης εν σχήματι σταυρού ευλόγησε το ποτήριον, μετά ταύτα ο Πατριάρχης πέπωκεν όλον το ποτήριον, και μετά το πιείν κελεύει ο Πατριάρχης ίνα φέρωσιν ύδωρ, και κομίσαντες το ύδωρ έβαλεν ολίγον ύδωρ έσω του ποτηρίου, και έπλυνε το ποτήριον, έπειτα λέγει τω πασία· εγώ πέπωκα τον καρπόν όλον του ιού, πινέτω και ο Εβραίος μόνον το εν τω ποτηρίω ύδωρ, ίνα είδωμεν κάκείνου την πίστιν, τότε δίδωσι ο Πατριάρχης το ποτήριον τω Εβραίω πιείν, ο δε Εβραίος ουκ ήθελε πίνειν, τότε ο πασίας η πείλησε τω Εβραίω λέγων, πίνε ίνα είδωμεν και την σην πίστιν, και ούτως ο Εβραίος πέπωκε το ύδωρ το εν τω ποτηρίω, και αυτίκα ερράγη· τότε οι Εβραίοι έδωκαν πλείονα χρήματα τω πασία λέγοντες, μαγίαν εποίησεν ο Πατριάρχης·

περί το όρος αλλά λέγει ο Χριστός, εάν έχητε πίστιν ως κόκκον σινάπεως, ερείτε τω όρει τούτω, μετάβηθι εντεύθεν εκεί, και μεταβήσεται· καλέσει έτι και το όρος εκείνο, και εάν έλθη, το όρος κατ' έναντι ημών προς ημάς, τότε αποκτενέτωσαν ημάς οι Χριστιανοί, τότε πάλιν εκέλευσεν ο πασίας τω Πατριάρχη, ίνα το όρος καλέση ελθείν, άλλως δει τους Χριστιανούς αποκτανθήναι· τότε ο Πατριάρχης εδεήθη του πασία, ίνα χαρίσηται αυτώ τρεις ημέρας, ίνα και οι Έλληνες Συμβουλήν λάβωσιν, ο δε Πατριάρχης συν τω λαώ ηύχετο μετά δακρύων νυκτί και ημέρα, τη δε τρίτη ημέρα κατά το ειωθός θυσιάσας, πάλιν ηθροίσθησαν ομοθυμαδόν πάντες, Έλληνες τε, και Τούρκοι, και Εβραίοι, και επορεύθησαν εις τον τεταγμένον τόπον· και τότε ο Πατριάρχης εκτείνας την χείρα προς το όρος λέγει εν ονόματι του Πατρός και του υιού, και του αγίου πνεύματος έρχου όρος· αυτίκα δε το όρος ερράγη εις μέρη, και ήρχετο πρός αυτούς,/

(26)

εφοβήθησαν δε πάντες, μήπως καλύψη αυτούς· και τότε ο πασίας πάλιν λέγει τω Πατριάρχη, ειπέ το όρος ίναστή, τότε πάλιν ο Πατριάρχης, εκτείνας την χείρα ευλόγησε το όρος λέγων, στήθι όρος, και εστάθη εκεί το όρος· και έκ τοτε εκλήθη το όνομα του όρους εκείνου, στήθι όρος, έως της σήμερον ημέρας· Τουρκική δε γλώττα καλείται δτούρδταγ, τουτέστι, στήθι όρος· τότε ο πασίας είπε τω Πατριάρχη, ίνα οι Έλληνες αποκτείνωσι τους Εβραίους· ο δε Πατριάρχης λέγει τω πασία, ημείς οι Χριστιανοί ουκ έχομεν έθος αποκτείνειν Ανθρώπους, αλλά αντι της τιμωρίας αυτών, φερέτωσαν τό ύδωρ, ό ρέει υπό του καέρους [Κα·ρου], ρέειν έσω του καέρους, ως τε πίνειν πάντας τους της πόλεως Ανθρώπους, εξ εκείνου του ύδατος ταις αυτών δαπάναις· και ούτως εχάρισατο το ζην τοις Εβραίοις, ο πασίας· και έως της σήμερον ημέρας οι Εβραίοι φέρουσι το ύδωρ του νήλου του ποταμού έσω του καέρους [Κα·ρου]· ταις ιδίαις δαπάναις, προς το πίνειν πάσαν την χώραν, ότι το καέρος έστιν εν υψηλοτέρω τόπω του νήλου του ποταμού· και έστι Μεγάλη δαπάνη ποιείν το ύδωρ αναβαίνειν·[Στο αριστερό περιθώριο δίπλα δίνονται οι σχετικές παραπομπές: Ματθαίος κεφ ιζ. στοιχ. κ. εάν έχητε πίστιν, ως κόκκον σινάπεως, ερείτε τω όρει τούτω, μετάβηθι εντεύθεν εκεί, και μεταβήσεται· Μάρκος κεφ. ις. στοιχ. ιη. κάν θανάσιμόν υι πίωσιν, ου μη αυτούς βλάψει·] δύναται έκαστος εκ των εμπείρων εμπόρων των εκείσε πορευομένων μανθάνειν καλώς· ωσαύτως και εκ των εκείσε πορευομένων Ελλήνων, εάν θέλωσι λέγειν την αλήθειαν· κατά τον αυτόν δη τρόπον και τα σώματα των αφωρισμένων λύεται, Θαυματουργώς, ως και ο Πατριάρχης πέπωκε τον ιόν, και το όρος εκάλεσε και ήλθε· κατά τα ρήματα του Χριστού τα λέγοντα τοις πιστεύσασι σημεία Παρακολουθήσει τουτέστι τοις πιστεύσουσι και πιστευούσι νυν· εν τω μέλλοντι χρόνω, ως εν τω Δαβίδ, όρυξαν χείρας μου και πόδας μου· αντί του ορύξουσι χείρας μου και πόδας μου. και πάλιν δύο ή τρεις ότι αν αιτήσωσιν εν τω ονόματί μου ο Πατήρ μου δώσει αυτοίς· ως και εν τω θαβορίω όρει εν τη μεταμορφώσει του Χριστού παρέστησε μωϋσήν και ιλίαν ο χριστός· ου λέγουσιν οι Έλληνες ότι έστι καθαρτήριον, αλλ' ως προείπομεν Θαυματουργώς ενίοτε γίνεται, ως όταν ευρεθή ο εχθρός του αφωρισμένου, και θέλει συγχωρήσαι εκείνω τω αφωρισμένω, τω αδικήσαντι αυτώ τω αγαθώ Χριστιανώ λύεται του αφωρισμένου εκείνου το σώμα και στρέφεται εις κόνιν·/

(27)

Κεφάλ. κζ'
Περί των Μοναχών

Έχουσι δε οι Έλληνες, και Μοναχούς, μόνον κατά την τάξιν του Μεγάλου Βασιλείου· διαιρείται δε αύτη η τάξις, εις τρεις τάξεις, η πρώτη τάξις καλείται Μοναστηριακή, η δευτέρα, καλείται αναχωριτική, ή λέγειν κελϊοτική, ότι έχουσι μικρά Μοναστήρια, ως κελοία· η τρίτη καλείται, ασκητική·

Κεφάλ. κη'
Ερμηνεία της πρώτης τάξεως

Η πρώτη τάξις ήτις καλείται Μοναστηριακή, έστι τοιαύτη· Ευρίσκεται παρά τοις έλλησι, Μοναστήρια, μικρά τε και μεγάλα πολλά· και τα μεν έχει πεντήκοντα Μοναχούς, τα δε εκατόν, τα δε εκατόν πεντήκοντα, τα δε διακόσια, τα δε, τριακόσια, τα δε, και τετρακόσια, ίσως και πλείον·

Ζώσι δε οι Μοναχοί ταύτης της πρωτής τάξεως, κοινόν βίον, πάντες ομού εν μιά τραπέζη Συν τω ηγουμένω αριστεύουσι, και δειπνούσιν, ουδέν διαφέρει του ηγουμένου το έδεσμα· ούτε ο ποτός, από των λοιπών Μοναχών, κάν αγράμματοι τύχωσι, κάν Σοφοί, ό,τι ουν εσθίει και πίνει ο ηγούμενος, τον αυτόν ποτόν, και τον αυτόν άρτον, και το αυτό έδεσμα πάντες εσθίουσι και πίνουσι, μόνον εν τοις ενδύμασι μικρόν διαφέρουσιν οι ηγουμένοι και οι γέροντες και οι ιερείς του Μοναστηρίου, Ευσχημοούνης ένεκα· ζώσιν οι πλείονες εκ των εργοχείρων αυτών, μόνον οι ιερείς και οι ιεροδιάκονοι ουκ εργάζονται, μόνον εν τοις Εκκλησιαστικοίς πράγμασι σχολάζουσι, τουτέστιν εν τη αναγνώσει, οι δε λοιποί έχουσιν εργόχειρον, οι μεν ράπτουσι των λοιπών τα ενδύματα, οι δε ράπτουσι τα υποδήματα, των Μοναχών, οι δε πλέκουσιν έρια προβάτων, ή ερίφων τρίχας· οι δε εισίν χαλκείς, και χελκεύουσι αξίνας, οι δε πορεύονται εις τα πρόβατα, και μισθούσι μισθωτούς, προς το φυλάττειν εκείνα· και ίστανται συν εκείνοις έν έτος, και όταν παρέλθη το έν έτος, /

(28)

ΣΥΝΕΧΙΖΕΤΑΙ

Ελληνική Οικογένεια

Ένα εβδομαδιαίο άρθρο για την Ελληνική Οικογένεια που δίνει πρακτικές συμβουλές για το γάμο, για τις οικογενειακές σχέσεις και για την ανατροφή των παιδιών.

Γράφει ο Steve Θεοφάνους, από τις ΗΠΑ

Θέλεις να μάθεις πώς να απογοητεύεις το παιδί σου που είναι στην εφηβεία;

Η εφηβεία μπορεί να έχει πολλά προβλήματα, και πολλοί γονείς μπορεί να άκουσαν τα παιδιά τους στην εφηβεία τους να τους λένε, "σε μισώ". Δεν υπάρχει δικαιολογία για ένα τέτοιο ξέσπασμα, αλλά μερικές φορές οι γονείς κάνουν πράγματα που αναγκάζουν τον έφηβο να νοιώσει έτσι. Εδώ έχουμε μερικούς τρόπους που πολύ εύκολα μπορούν να απογοητεύσουν τον έφηβο.

Πρώτα, πρώτα, οι γονείς παίρνουν όλες τις αποφάσεις για κείνους. Κι ακόμα θέλουν να ελέγχουν το καθετί που κάνουν. Δεύτερον, συνέχεια τους συγκρίνουν με τους φίλους τους ... όταν τους λένε, " Γιατί δεν προσπαθείς να γίνεις σαν τον Γιάννη;" Τρίτον, δείχνουν αγάπη υπό όρους. Κάνουν τον έφηβό τους να καταλάβει ότι η αγάπη τους γι' αυτόν/ γι' αυτήν βασίζεται στις επιτυχίες του και στις καλές επιδόσεις του ... και όχι γιατί απλούστατα είναι το παιδί τους. Τέλος, δεν τους ακούν ποτέ. Δεν τους προσέχουν, δεν τους ενθαρρύνουν. Ασφαλώς ο κάθε γονιός θέλει ο έφηβός του να τον αγαπάει ... Γι' αυτό λοιπόν κάνε ακριβώς τα αντίθετα, αγαπητέ γονέα, για να κερδίσεις την εύνοια του εφήβου σου..

Τι διδάσκετε στα παιδιά σας;

Εσείς είστε ο καλύτερος δάσκαλος του παιδιού σας -- πιο πάνω κι από τους φίλους του, από τα αδέλφια του ακόμα κι από το αγαπημένο του τηλεοπτικό πρόγραμμα. Και, μια και είστε η μεγαλύτερη επίδραση στα παιδιά σας, θα πρέπει να μη χάνετε ευκαιρία προκειμένου να ενσταλάξετε μέσα τους κάποιες σημαντικές αλήθειες. Στο βιβλίο του *«Τα Μαθήματα Που Πρέπει να Πάρουν τα Παιδιά»*, ο συγγραφέας David Staal μας δίνει μερικούς τρόπους για να διδάξουμε στα παιδιά μας πολύτιμα μαθήματα.

Δύο απ'αυτούς τους τρόπους είναι οι εξής: Πρώτον, να τους διδάξετε να υπηρετούν τους άλλους. Αυτό προϋποθέτει ότι έχετε προσδιορίσει τα μοναδικά χαρίσματα του παιδιού σας και του υποδεικνύετε να τα χρησιμοποιεί για να βοηθήσει τους άλλους. Δεύτερον, δίδαξε στο παιδί σου να επιμένει όταν έχει αποτυχίες. Με άλλα λόγια να το ενθαρρύνεις να μαθαίνει από τα λάθη του και να συνεχίζει την προσπάθειά του ό,τι κι αν συμβεί.

Ποιες είναι οι συνέπειες όταν πηγαίνεις στο κρεβάτι θυμωμένος / η με τον άντρα σου / τη γυναίκα σου;

Το να τελειώνει η μέρα σου με θυμό για τον σύντροφό σου μπορεί να έχει πολλές επιζήμιες συνέπειες. Εδώ αναφέρουμε απλά μερικές. Πρώτα, πρώτα, προστίθενται τούβλα στον τοίχο που σας χωρίζει ως ζευγάρι. Και, καθώς ο τοίχος ψηλώνει, η απόσταση μεταξύ σας μεγαλώνει.

Δεύτερον, όταν πηγαίνεις να κοιμηθείς θυμωμένος/η, είναι δύσκολο να ξεκινήσει όμορφα η επόμενη μέρα. Το τελευταίο πράγμα που έχεις στο μυαλό σου το βράδυ συνήθως γίνεται το πρώτο την επόμενη μέρα.

Τρίτον, κάνει κακό στην υγεία σου.Ο θυμός δεν σε βλάπτει μόνο συναισθηματικά, αλλά και φυσικά.

Ποια πράγματα πρέπει να σταματήσει να κάνει ο άντρας για να βελτιώσει τον γάμο του;

Μαζί με τη γυναίκα μου επισημάναμε μερικά πράγματα που οι άντρες πρέπει να σταματήσουν να κάνουν. Μερικά από τα κυριώτερα είναι: Πρώτα, πρώτα, σταματήστε να λέτε στη γυναίκα σας ότι καταλαβαίνετε πώς νοιώθει χωρίς να ακούσετε τι σας λέει.

Η Μαρία, η γυναίκα μου, με βοήθησε σ' αυτό. Μερικές φορές, νομίζω ότι την άκουσα , αλλά στην πραγματικότητα δεν την κατάλαβα.

Δεύτερον, όταν η γυναίκα σας σας λέει κάποιο πρόβλημά της, μην προσπαθείτε να το λύσετε. Ίσως να θέλει απλά να την ακούσετε και να τη νοιώσετε.

Όταν η πρώτη σου προτεραιότητα είναι η οικογένειά σου, τότε είσαι στον σωστό δρόμο, στον δρόμο που οδηγεί σ' έναν ακλόνητο γάμο και σε μια ευτυχισμένη οικογένεια.

ΠΡΟΣΩΠΟΠΛΑΣΤΙΚΗ: Μια λέξη νέα

Η ονομασία της Πλαστικής Χειρουργικής προέρχεται από το ελληνικό ρήμα «πλάθω» που σημαίνει «δίνω σχήμα», «δίνω μορφή». Η Πλαστική Χειρουργική άρα είναι η ειδικότητα της Ιατρικής η οποία με χειρουργικές επεμβάσεις πλάθει το ανθρώπινο σώμα. Μας βοηθά να βελτιώσουμε την αυτοεικόνα και την αυτοπεποίθηση μας.

Γράφει ο **Χάρης Ζαβρίδης**
M.D, Ph.D
Πλαστικός Χειρουργός

Το σύνολο των επεμβάσεων που έχουν σκοπό τη φυσική ανανέωση του προσώπου (ανόρθωση προσώπου, λιποαναρρόφηση λαιμού, ανόρθωση λαιμού, βλεφαροπλαστική, ανόρθωση φρυδιών, δερμοαπόξεση) μπορούν να πραγματοποιηθούν μαζί, αποτελώντας μία επέμβαση.

Προσωπική μου γνώμη είναι ότι η διεθνής ιατρική κοινότητα πρέπει να εγκαθιδρύσει έναν καινούργιο όρο, την «προσωποπλαστική» (prosopoplasty), που να περιλαμβάνει όλες αυτές τις χειρουργικές επεμβάσεις ανανέωσης του προσώπου.

Η λέξη «πρόσωπο» προέρχεται από την αρχαία ελληνική φράση «προς ώπα» που σημαίνει: το μέρος του κεφαλιού που βρίσκεται μπροστά, στην πλευρά των ματιών. Το μεγαλύτερο μέρος της ορολογίας της Πλαστικής Χειρουργικής έχει ελληνική προέλευση, γιατί η ελληνική γλώσσα εκφράζει αυτό που λέει και γι' αυτό χαρακτηρίζεται γλώσσα εννοιολογική. Επομένως αφού μιλάμε για βλεφαροπλαστική (-blepharoplasty), ρινοπλαστική (rhinoplasty), ωτοπλαστική (otoplasty), μαστοπλαστική (mastoplasty), τότε πρέπει να μιλάμε και για **«προσωποπλαστική» (prosopoplasty).** Δεν υπάρχει άλλο κείμενο σε εγκεκριμένο ιατρικό περιοδικό στη διεθνή ιατρική βιβλιογραφία που να εισηγείται αυτό τον όρο εκτός από δύο κείμενα που έχω δημοσιεύσει. Ένα κείμενο στο αγγλόφωνο ιατρικό περιοδικό: «Archives of Plastic Surgery», και ένα κείμενο στο ελληνόφωνο ιατρικό περιοδικό: «Ιατρική Κύπρος».

Από ό,τι γνωρίζω δεν υπάρχει άλλο γραπτό κείμενο εκτός από ένα κεφάλαιο στο βιβλίο του Πανφιλόφ. Ο κ. Πανφιλόφ όμως δεν όρισε συγκεκριμένα τί είναι η «προσωποπλαστική». Γνώμη μου είναι ότι η «προσωποπλαστική» είναι το σύνολο των αισθητικών χειρουργικών επεμβάσεων σε ένα πρόσωπο που έχουν σκοπό την ανανέωση του προσώπου.

Επανορθωτικές χειρουργικές επεμβάσεις όπως για θεραπεία όγκων, εγκαύματος και καρκίνου δέρματος, μή χειρουργικές θεραπείες όπως λέιζερ και μπότοξ, χειρουργικές επεμβάσεις που βελτιώνουν τα χαρακτηριστικά του προσώπου όπως ρινοπλαστική και ωτοπλαστική, χειρουργικές επεμβάσεις που βελτιώνουν το προφίλ του προσώπου όπως γενειοπλαστική δεν μπορεί να ανήκουν στην «προσωποπλαστική».

Ο κ. Πανφιλόφ εισηγείται ότι όλες αυτές οι επεμβάσεις μπορεί να ανήκουν στη «προσωποπλαστική». Γνώμη μου είναι ότι αυτό είναι λάθος γιατί η λέξη πρόσωπο προέρχεται από την αρχαία ελληνική φράση «προς ώπα». Άρα οτιδήποτε δεν σχετίζεται με το πρόσωπο δηλαδή με το μέρος του κεφαλιού που βρίσκεται μπροστά, στη πλευρά των ματιών δεν μπορεί να είναι «πρόσωποπλαστική». Επιπρόσθετα στην ιατρική ορολογία ο όρος «πλαστική» πάντοτε σχετίζεται με χειρουργική επέμβαση.

ΒΙΒΛΙΟΓΡΑΦΙΑ

1. Foustanos A, Pantazi L, Zavrides H. Representations in Plastic Surgery: The impact of Self-Image and Self-Confidence in the work environment. Aesth Plast Surg 2007. 31: 435-442.
2. Foustanos A, Zavrides H. An alternative fixation technique for the endoscopic brow lift. Ann Plast Surg. 2006. 56:599-604.
3. Horch RE. The role of plastic surgery in remodelling the body image. MMWFrrtschr Med. 2004; 146(42): 32-36.
4. Moss TP, Harris D. Psychological change after aesthetic plastic surgery: a prospective controlled outcome study. Psychology Health and Medicine 2009. 14:567-572.
5. Graf R, Biggs T.M In search of better shape in mastopexy and reduction mammaplasty. Plast Reconstr Surg. 2002; 110: 309.
6. Panfilof DE. Aesthetic Surgery of the facial Mosaic. The Face as a dynamic mosaic work – Prosopoplasty, Chapter 1. 2007, 3-4.
7. Zavrides H. Prosopoplasty: A New term? Archives of Plastic Surgery. 2014 September / Vol.41 / No.5: 3-4.
8. Zavrides H. Prosopoplasty: A New term? Cyprus Medical Journal. 2014, Vol. 28, No 2, 10-12.

«Κέντρο Πλαστικής Χειρουργικής Χάρης Ζαβρίδης»
Λεωφ. Σπύρου Κυπριανού 20,
1075, Λευκωσία, Κύπρος
Web-site: www.harriszavrides.com
e-mail: info@harriszavrides.com
Τηλ.: 00357-22 445 588

Γυναίκα & Ζωή

Επιμέλεια: Ελίζα

Το ωροσκόπιο της εβδομάδας

ΚΡΙΟΣ *(21 Μαρτίου - 21 Απριλίου)*

Θα σας κάνει καλό να μείνετε για λίγο μόνοι και να σκεφτείτε κάποια πράγματα, φίλοι μου. Φροντίστε να είστε συνεπείς στις υποχρεώσεις σας και δείξτε μία στάση που αρμόζει στο χαρακτήρα σας ιδιαίτερα απέναντι στο κοινωνικό και επαγγελματικό σας σύνολο.

ΤΑΥΡΟΣ *(22 Απριλίου - 21 Μαΐου)*

Από μία καινούργια και διαφορετική οπτική γωνία θα πρέπει να προσεγγίσετε την αισθηματική σας ζωή για να αντιμετωπίσετε τις ανασφάλειες σας. Πιστέψτε στον εαυτό σας.Τυχεροί αριθμοί το 8 και 10 και χρώμα το μπλε.

ΔΙΔΥΜΟΙ *(22 Μαΐου - 21 Ιουνίου)*

Θα νιώσετε αρκετά δυνατοί και έτοιμοι να αντιμετωπίσετε πολλές δύσκολές καταστάσεις που πιθανόν να εμφανιστούν Φροντίστε να είστε ψύχραιμοι με τους ανθρώπους που συνεργάζεστε. Καλύτερα αντιμετωπίστε κάποια πράγματα από διαφορετική σκοπιά και πιο αισιόδοξα.

ΚΑΡΚΙΝΟΣ *(22 Ιουνίου - 22 Ιουλίου)*

'Οσοι αναζητείτε εργασία βρίσκεστε σε αναμονή αφού περιμένετε απαντήσεις από κάποιες δουλειές που σας ενδιαφέρουν. Φροντίστε να διαχειριστείτε σωστά τα οικονομικά σας. Οι προτάσεις που θα έχετε για να ξεκινήσετε κάτι καινούργιο θα είναι πολλές..

ΛΕΩΝ *(23 Ιουλίου - 23 Αυγούστου)*

Σκεφτείτε πολύ προσεκτικά τις κινήσεις σας. Πρέπει να τακτοποιήσετε άμεσα ό,τι λογαριασμούς έχετε για να μην εκτεθείτε. Να είστε προσεκτικοί. Μην αφήσετε τον ενθουσιασμό σας να σας παρασύρει, και να κάνετε άσκοπες ενέργειες που σε τελευταία ανάλυση θα σας βλάψουν.

ΠΑΡΟΕΝΟΣ *(24 Αυγούστου - 23 Σεπτεμβρίου)*

Περιορίστε όσο μπορείτε τια σπατάλες και τα περιττά έξοδα. Δεν θα έχετε κανένα λόγο να φοβάστε κανένα αν συνεχίσετε να πιστεύετε στον εαυτό σας. Ασχοληθείτε με νομικά ζητήματα. Κάποια προβλήματα που σας βασανίζουν, καλό θα ήταν να τα μοιραστείτε με το ταίρι σας.

ΖΥΓΟΣ *(24 Σεπτεμβρίου - 23 Οκτωβρίου)*

Αγαπητοί αδέσμευτοι Ζυγοί! Αφήστε τα συναισθήματα να σας οδηγήσουν γιατί αυτά ξέρουν. Θα έχετε πολλές κατακτήσεις. Αξιοποίηστε τις γνωριμίες αυτού του διαστήματος. Κάποιος μικροτραυματισμός είναι πιθανό να σας ταλαιπωρήσει για μεγάλο χρονικό διάστημα.

ΣΚΟΡΠΙΟΣ *(24 Οκτωβρίου - 22 Νοεμβρίου)*

Πλησιάστε περισσότερο τον σύντροφο σας και σταθείτε του στις δυσκολίες που πιθανόν να περνάει, σας χρειάζεται. Αγαπητοί αδέσμευτοι, μείνετε μακριά από κάποια πρόσωπα που θα σας πλησιάσουν, δεν έρχονται με τις καλύτερες προθέσεις. Προσέξτε πολύ.

ΤΟΞΟΤΗΣ *(23 Νοεμβρίου - 21 Δεκεμβρίου)*

Η δουλειά σας κουράζει αρκετά. Καλό θα ήταν να βρείτε χρόνο να αφιερώσετε χρόνο στον ευατό σας και να κάνετε πράγματα που σας ευχαριστούν πολύ. Πιθανόν να νιώσετε κάποιες ενοχλήσεις στο στομάχι σας. Μην ανησυχείτε, θα είναι κάτι περαστικό.

ΑΙΓΟΚΕΡΩΣ *(22 Δεκεμβρίου - 20 Ιανουαρίου)*

Αποφύγετε να φάτε κάτι βαρύ το βράδυ. Θα ζήσετε στιγμές πάθους και έντασης. Το πάθος σας αναζωπυρώνεται και οι επιθυμίες σας λειτουργούν σας καταλύτης στη χημεία της σχέσης σας.

ΥΔΡΟΧΟΟΣ *(21 Ιανουαρίου - 18 Φεβρουαρίου)*

Πολλά από αυτά που πιστεύατε, εξαιτίας κάποιων γεγονότων θα αλλάξετε γνώμη. Φροντίστε να σκεφτείτε κάποια πράγματα με μεγαλύτερη ωριμότητα. Καλύτερα να προσπαθήσετε να διορθώσετε κάποιες καταστάσεις με τους δικούς σας που δεν πήγαν όπως θα θέλατε. Συζητήστε μαζί τους.

ΙΧΟΥΕΣ *(19 Φεβρουαρίου - 20 Μαρτίου)*

Μην κανετε πίσω σε ότι από καιρό τώρα σκέφτεστε να κάνετε όσον αφορά την καριέρα σας. Είστε έτοιμοι για αλλαγές και είναι η κατάλληλη ώρα να κάνετε το βήμα. Βοήθεια θα πάρετε από τα πρόσωπα που είναι γύρω σας.

Συνάδελφοι και... εραστές

Ο ΕΡΩΤΑΣ ΣΤΟ ΧΩΡΟ ΤΟΥ ΓΡΑΦΕΙΟΥ

Αγαπητές φίλες,

Η καινούργια τάξη των νέων, μορφωμένων, φιλόδοξων και "φρέσκων" στον επαγγελματικό χώρο ατόμων, περνάει περισσότερες ώρες στο γραφείο ή σε επαγγελματικές συναναστροφές ή δραστηριότητες, απ' ό,τι στο σπίτι. Επομένως, πολλά ελεύθερα άτομα, άντρες και γυναίκες, δεν έχουν τον χρόνο να συναντήσουν καινούργιους ανθρώπους εκτός εργασιακού χώρου. Φυσικό είναι, λοιπόν, να αναζητήσουν το ταίρι τους, με παρόμοιο κοινωνικο-μορφωτικό επίπεδο κι ενδιαφέροντα, στον φυσικό τους χώρο, δηλαδή στο γραφείο.

Ποιες ανάγκες καλύπτει το φλερτ και ο έρωτας στο γραφείο

Προσέγγιση: Πολλές φορές, η επιθυμία ή η ανάγκη του ατόμου να προσεγγίσει άλλους ανθρώπους δημιουργεί μια έντονη επικοινωνιακή τάση, η οποία επικεντρώνεται στο να γίνεται το άτομο αυτό αρεστό στους άλλους. Αυτό το πετυχαίνει συνήθως κάνοντάς τους κομπλιμέντα ή προσεγγίζοντάς τους μέσω του φλερτ, ως πιο άμεσο κι έντονο τρόπο επικοινωνίας.

Μοναξιά: Οι άνθρωποι που είναι ελεύθεροι επιλέγουν να κάνουν δεσμό με κάποιον άλλον για τη συντροφικότητα και τη "συναισθηματική συνεργασία", που μπορεί να καταλήξει και σε κάτι μονιμότερο ή σε γάμο. Ο εργασιακός χώρος τους επιτρέπει να κρίνουν γρήγορα το χαρακτήρα του συντρόφου τους και να αξιολογήσουν τις δικές του ανάγκες, ώστε να καθορίσουν την πορεία της σχέσης.

Προβλήματα σε ήδη υπάρχουσα σχέση: Οι παντρεμένοι/ες που αντιμετωπίζουν προβλήματα στο γάμο τους έχουν μια ιδανική ευκαιρία μέσα από τις επαγγελματικές τους συναναστροφές να βρεθούν με κάποιο άλλο άτομο που θα τους προσφέρει ευχαρίστηση και τόνωση στην αυτοπεποίθησή τους.

Εύρεση χρόνου: Η αφοσίωση στη δουλειά συχνά αφήνει μικρά περιθώρια κοινωνικοποίησης και γνωριμίας με νέα άτομα. Οι εργαζόμενοι έχουν βέβαια τον κύκλο φίλων και γνωριμιών τους, αλλά συνήθως πρόκειται για κάτι παγιωμένο, που δεν αφήνει περιθώρια γνωριμίας με νέα άτομα. Έτσι, ο σκληρά εργαζόμενος νέος ή νέα έχει πολύ λιγότερες ευκαιρίες να συναναστραφεί καινούργιο κόσμο με την πιθανότητα να κάνει μια σχέση. Το εργασιακό περιβάλλον παρακάμπτει το πρόβλημα έλλειψης χρόνου, αφού τα άτομα του άλλου φύλου είναι διαθέσιμα για γνωριμία και πιθανόν σχέση.

Αύξηση της αδρεναλίνης: Για πολλά άτομα το να κάνουν μια ερωτική σχέση με έναν/μια προϊστάμενο ή υφιστάμενό τους, αποτελεί μεγάλη πρόκληση. Άλλοτε αντιπροσωπεύει τον "απαγορευμένο καρπό", άλλοτε αισθάνονται ότι σπάνε ένα ισχυρό κοινωνικό ή προσωπικό ταμπού, αλλά και στις δύο περιπτώσεις νιώθουν την αδρεναλίνη τους να ανεβαίνει στα ύψη κι έχουν το αίσθημα ότι "ζουν επικίνδυνα"αλλά και της ευεξίας.

Καλή πληροφόρηση: Η επιλογή συντρόφου μέσα από το γραφείο σημαίνει ότι τα άτομα έχουν ήδη συλλέξει κάποιες πληροφορίες το ένα για το άλλο και η καθημερινή συναναστροφή τα βοηθάει να φιλτράρουν αν ταιριάζουν. Με αυτόν τον τρόπο δε χρειάζεται να επενδύσουν πολύ χρόνο στην ανακάλυψη του άλλου, μια που ήδη έχουν μια πρώτη ιδέα.

Τα μειονεκτήματα του έρωτα στον εργασιακό χώρο

Συνταγή για καταστροφή: Όσο καλά και αν πηγαίνει η συγκεκριμένη σχέση, συχνά η ίδια η ύπαρξή της αποτελεί συνταγή για καταστροφή. Το γεγονός ότι το ζευγάρι είναι διαρκώς στο ίδιο οπτικό πεδίο ή σε συνεχή επαφή 24 ώρες το εικοσιτετράωρο μπορεί να προκαλέσει τριβές στη σχέση. Η μείωση του ψυχολογικού ζωτικού χώρου του καθενός δεν επιτρέπει στιγμές μοναξιάς και η περιορισμένη κοινωνικοποίηση στο γραφείο με άλλους συναδέλφους μπορεί να αποτελέσουν τον καταλύτη για την αυτοκαταστροφή της σχέσης.

Δυσκολία στην εκτέλεση της εργασίας: Ένα άλλο πρόβλημα είναι ότι οι ερωτικές σχέσεις στο γραφείο μπορεί να προκαλέσουν σύγχυση ρόλων ή δυσκολία στην εκτέλεση των εργασιακών καθηκόντων.

Υπάρχει μεγάλη πιθανότητα για προστριβές με συναδέλφους, κρίσεις ζήλιας -είτε μέσα στο ζευγάρι είτε από τρίτους- (όταν για παράδειγμα ο άντρας δίνει προαγωγή στη φίλη του αντί σε κάποια άλλη υπάλληλο, ή, αντίστροφα, όταν δίνει σε άλλη υπάλληλο κι όχι στη φίλη του).

Ζήλια: Κι επειδή οι ερωτικές σχέσεις στο γραφείο συνήθως κρατιούνται μυστικό, θα πρέπει κανείς ν' ανεχτεί να φλερτάρουν τον/τη σύντροφό του ή θα πρέπει ο ίδιος να φλερτάρει άλλους, για να κρατήσει κάποιες ισορροπίες.

Ποτέ χωρίς τη μάσκα

Τείνουμε να τη θεωρούμε περιττή πολυτέλεια, αλλά δεν είναι, αφού τροφοδοτεί εντατικά τα μαλλιά με πλούσια ενυδάτωση και ενέργεια, βοηθώντας τα να διατηρούνται όμορφα και υγιή. Τι ακριβώς κάνει; Προλαμβάνει, διορθώνει, θεραπεύει... Εκτός από το να ενυδατώνει, θρέφει την τρίχα σε βάθος, γιατί διαθέτει μεγάλη διεισδυτική ικανότητα και αποκαθιστά τυχόν φθορές, επαναφέροντας την ισορροπία. Το αποτέλεσμα είναι απλώς θεαματικό: τα μαλλιά γίνονται λεία και απαλά, επανακτούν τη χαμένη τους λάμψη, μαζί με άφθονο νεύρο και ελαστικότητα.

Τα είδη της...

Ενυδατική: επαναφέρει τα αφυδατωμένα μαλλιά στη φυσιολογική τους κατάσταση χάρη στα ενεργά ενυδατικά συστατικά, που αποκαθιστούν άμεσα την ισορροπία της τρίχας.

Επανόρθωσης-ανάπλασης: ιδανική κούρα για μαλλιά ταλαιπωρημένα ή κατεστραμμένα, που έχουν υποστεί πολλές τεχνικές εργασίες και υποβάλλονται αρκετά συχνά σε «σκληρές» δοκιμασίες αντοχής, όπως το εντατικό styling με σεσουάρ, το ίσιωμα με ηλεκτρικό ψαλίδι και τα συναφή.

Αναζωογόνηση χρώματος: παρατείνει σημαντικά τη διάρκεια του χρώματος στα βαμμένα, ενώ εμποδίζει το γρήγορο ξεθώριασμα, που κάνει τα μαλλιά να φαίνονται θαμπά και άτονα.

ΣΥΝΤΑΓΕΣ

Χωριάτικο ψωμί

ΥΛΙΚΑ:
2,5 φλιτζάνια τσαγιού χλιαρό νερό, 3,5 κουταλάκια μαγιά σκόνη, 4 φλιτζάνια τσαγιού αλεύρι μαλακό, 2 φλιτζάνια τσαγιού αλεύρι σικάλεως,1 κουταλάκι του γλυκού αλάτι

ΕΚΤΕΛΕΣΗ:
-Βάζετε σε μία λεκάνη 1/4 φλιτζάνι από το νερό, διαλύετε τα 2,5 κουταλάκια από την μαγιά και αφήνετε το μείγμα να "ξεκουραστεί" γύρω στα 15 λεπτά. Σε ένα μπολ ανακατεύετε τα δύο αλεύρια. Προσθέτετε το αλάτι. Προσθέτετε το ένα φλιτζάνι αλεύρι και ανακατεύετε. Σκεπάζετε με μία πετσέτα και αφήνετε να φουσκώσει 6 με 8 ώρες περίπου. Βάζετε σε μία λεκάνη 1/2 φλιτζάνι από το νερό, διαλύετε την υπόλοιπη μαγιά, και αφήνετε το μείγμα να γίνει κρεμώδες, γύρω στα 15 λεπτά .Προσθέτετε στο πρώτο μείγμα 1/2 φλιτζάνι νερό και ανακατεύετε. Προσθέτετε 2 φλιτζάνια από το αλεύρι και ζυμώνετε.Συνεχίζετε να ζυμώνετε προσθέτοντας και το μείγμα της καινούριας μαγιάς -Προσθέτετε το υπόλοιπο αλεύρι και ζυμώνετε μέχρι να γίνει η ζύμη ομοιόμορφη. Πλάθετε τη ζύμη σε σχήμα μπάλας, την τοποθετείτε σε ένα βουτυρωμένο μπολ και την φέρνετε μερικές βόλτες ώστε να λαδωθεί από όλες τις πλευρές και σκεπάζετε σφιχτά το μπολ με πλαστική μεμβράνη. Αφήνετε να διπλασιαστεί η ζύμη σε μέγεθος, περίπου 1,5 ώρα.Αφού φουσκώσει την ξεσκεπάζετε και την ζυμώνετε ελαφρά να ξεφουσκώσει. Βουτυρώστε δύο ταψάκια ψωμιού. Χωρίστε τη ζύμη σε δύο ίσα μέρη.Ανοίξτε το κάθε κομμάτι σε ένα παραλληλόγραμμο και διπλώστε το ως εξής: Φέρτε το επάνω κομμάτι στη μέση του παραλληλογράμμου και μετά φέρτε το κάτω επίσης να συναντήσει το πρώτο. Κλείστε το με τσιμπήματα.
Βάλτε τη ζύμη στο κάθε ταψάκι με το ενωμένο μέρος προς τα κάτω. Προθερμαίνετε τον φούρνο στους 200^{0} C. Σκεπάζετε τα ταψάκια με μία βουτυρωμένη μεμβράνη και αφήστε το ψωμί να φουσκώσει για περίπου μία ώρα. Ξεσκέπαστε τα ψωμιά και ψήστε τα για 20 με 30 λεπτά ή μέχρι να ροδοκοκκινίσουν. Μόλις είναι έτοιμα, βγάλτε τα από τον φούρνο και αμέσως και από τα ταψάκια και αφήστε τα να κρυώσουν

Η ίδρυση του Κομμουνιστικού Κόμματος Κύπρου και η Παλμεροκρατία

του Δρος
ΚΥΠΡΟΥ ΤΟΦΑΛΛΗ

ΜΕΡΟΣ ΕΚΤΟΝ

Η επιτυχία της Μπολσεβικικής Επανάστασης στη Ρωσία το 1917 και οι ιδέες και τα διδάγματα των **Καρλ Μαρξ** και **Βλαδίμηρου Ίλιτς Λένιν** είχαν ενθαρρύνει την ίδρυση κομμουνιστικών κομμάτων σε πολλά μέρη του κόσμου. Η ιδέα ίδρυσης του Κομμουνιστικού Κόμματος Κύπρου (ΚΚΚ) άρχισε το 1925 από τον Δρα **Νικόλαο Γιαβόπουλο,** ο οποίος σπούδασε Ιατρική στην Αθήνα και ήταν μέλος του Κομμουνιστικού Κόμματος της Ελλάδας (Κ.Κ.Ε.). Ο Γιαβόπουλος και ο γαμπρός του, **Δρας Βάσος Βασιλείου** έβγαζαν το δεκαπενθήμερο έντυπο «***Νέος Άνθρωπος***».

Στο πρώτο φύλλο που κυκλοφόρησε την Πρωτοχρονιά του 1925 ο «***Νέος Άνθρωπος***» έγραφε:

«Πιστεύοντας ότι η ευτυχία ενός τόπου έρχεται μαζί με την πραγματική του ελευθερία, θα σταθούμε αντιμέτωποι κάθε πατριδοκάπηλου εθνικιστή πολιτικάντη και θα εργασθούμε για την ανεξαρτησία της Κύπρου υπό μια Εργατοαγροτική Κυβέρνηση...»

Δυο χρόνια αργότερα η ίδια εφημερίδα έγραφε ότι οι Τουρκοκύπριοι δεν μπορούν να μείνουν αμέτοχοι του αγώνα για τη λευτεριά και την πρόοδο της Κύπρου. Η εφημερίδα καλούσε *«Αστούς και προλετάριους, Ρωμιούς και Τούρκους.... οφείλουν να συνεργαστούν στον αγώνα κατά της ξένης κυριαρχίας»* (8 του Γενάρη 1927).

Ο Γιαβόπουλος αργότερα διαγράφηκε από το Κόμμα και κατηγορήθηκε σαν «Τροτσκιστής».

Χαράλαμπος Βατυλιώτης (αριστερά) και Κώστας Χριστοδουλίδης (Σκελέας) δύο πρωτοπόροι του σοσιαλισμού στην Κύπρο το 1920.

Η ίδρυση του ΚΚΚ – Αύγουστος 1926

Το πρώτο Συνέδριο του Κομμουνιστικού Κόμματος Κύπρου έγινε στις 14 Αυγούστου 1926. Ο **Κώστας Χριστοδουλίδης (Σκελέας)** εκλέχτηκε πρώτος Γενικός Γραμματέας. Αργότερα την ηγεσία ανέλαβε ο **Χαράλαμπος Βατυλιώτης (Βάτης)** ως το 1931.

Στόχοι του Κόμματος ήταν να βοηθήσει στην οργάνωση καθώς και στην πολιτικοποίηση των φτωοχαγροτών και εργαζόμενων για να μπορούν να διεκδικήσουν τα δίκαια τους που καταπατούνταν παράφορα, τόσο από τους ξένους αποικιοκράτες όσο και από τους ντόπιους τσιφλικάδες και τοκογλύφους.

Πέντε χρόνια μετά την ίδρυση του ΚΚΚ, λίγο μετά τα Οκτωβριανά του 1931, ο Σκελέας και ο Βατυλώτης εξορίστηκαν από το αποικιακό καθεστώς. Και οι δύο ηγέτες έζησαν και εργάστηκαν στη Σοβιετική Ένωση όπου και πέθαναν εκεί.

Μετά την αποχώρηση των Σκελέα και Βατυλιώτη, τη θέση του Γενικού Γραμματέα ανέλαβε ο **Κώστας Κώνονας** μέχρι που το ΚΚΚ τέθηκε εκτός νόμου τον Αύγουστο του 1933.

Ο Κώνονας τελικά αποχώρησε από το κόμμα και εγκατέλειψε την ιδεολογία του και συνέβαλε αργότερα στην ίδρυση της δεξιάς συνδικαλιστικής ένωσης (ΣΕΚ) και πολλά χρόνια αργότερα εργάστηκε ως εκδότης της δεξιάς εφημερίδας που έφερε τον τίτλο «***Πατρίς***».

Ο **Πλουτής Σέρβας** (1907 – 2001) ανέλαβε την ηγεσία του ΚΚΚ το 1936. Πίστευε ότι το κόμμα έπρεπε να αποκτήσει ευρύτερη βάση και για να έχει ευρύτερη απήχηση στο λαό, το 1941 συνέβαλε στη συγχώνευση του ΚΚΚ με το νέο Κόμμα, το σημερινό **ΑΚΕΛ.**

Χέρμπερτ Πάλμερ 1933 – 1939

Ο **Χέρμπερτ Πάλμερ** ανέλαβε Κυβερνήτης της Κύπρου το 1933. Μετά τα Οκτωβριανά του 1931, ο Πάλμερ είχε εντολή από τα αφεντικά του στο Λονδίνο να επιβάλει τέτοια δικτατορικά μέτρα έτσι που οι Κύπριοι να μη μπορούν να σηκώσουν κεφάλι ενάντια στο καθεστώς που ήδη τους καταπίεζε. Η περίοδος της διακυβέρνησης του ονομάστηκε «Παλμεροκρατία» και θεωρείται μια από τις πιο μαύρες σελίδες στην ιστορία της Αγγλοκρατίας στην Κύπρο.

Τα δικτατορικά μέτρα του Πάλμερ

Μερικά από αυτά τα δικτατορικά μέτρα που θυμίζουν παρόμοια μέτρα που είχαν επιβλήθεί στον Βρετανικό λαό στα τέλη του 18ου και αρχές του 19ου αίωνα, ήταν τα ακόλουθα:

1. Επιβολή λογοκρισίας του Τύπου
2. Τον Αύγουστο του 1933 το Κομμουνιστικό Κόμμα (ΚΚΚ) τέθηκε εκτός νόμου
3. Απαγόρευση συνάθροισης πλέον των πέντε ατόμων
4. Απαγόρευση ανάρτησης της ελληνικής σημαίας
5. Η ήχηση εκκλησιαστικών καμπάνων επιτρεπόταν μόνον κατά τη διάρκεια των εκκλησιαστικών τελετών
6. Κατάργηση δημοτικών εκλογών
7. Απαγόρευση συνδικαλιστικών ενώσεων
8. Επιβολή φόρου ακίνητης περιουσίας για την είσπραξη £34, 315 Λιρών για την κάλυψη του κόστους των υλικών ζημιών.

Ο Χέρμπερτ Πάλμερ

Ο Β' Παγκόσμιος Πόλεμος

Μόνο μετά την έναρξη του Β' Παγκοσμίου Πολέμου το 1939 και ιδιαίτερα με την ένταξη της Σοβιετικής Ένωσης στον πόλεμο στο πλευρό των Συμμάχων τα μετρα αυτά καταργήθηκαν. Εκατοντάδες ήταν οι Κύπριοι που είχαν πολεμήσει στο πλευρό των Βρετανών και πολλοί από αυτούς έχασαν τη ζωή τους πολεμώντας για τον ίδιο σκοπό: για την Ελευθερία και τη Δημοκρατία.

Μετά τη λήξη του Β' Παγκοσμίου Πολέμου το 1945 και την ήττα του φασισμού και του ναζισμού, οι Κύπριοι όπως όλοι οι αποικιακοί λαοί, έτρεφαν μεγάλες ελπίδες ότι τώρα ήρθε η στιγμή της δικαίωσης τους, να τους δοθεί δηλαδή η εθνική τους ανεξαρτησία. Οι ελπίδες και οι προσδοκίες τους αναπτερώθηκαν ιδιαίτερα γιατί στη Βρετανία εκλέγηκε μια νέα Εργατική κυβέρνηση με πρωθυπουργό τον **Κλέμεντ Άντλι.** Ωστόσο οι ελπίδες αυτές αποδείχθηκαν βραχύβιες και απατηλές, παρά το γεγονός ότι παραχώρησαν στην Ινδία την ανεξαρτησία της το 1947. Φυσικά η ανεξαρτοποίηση της Ινδίας ήταν μια καλή αρχή, ένας καλός οιωνός για όλους τους αποικιακούς λαούς γιατί αυτό προμηνούσε ότι *«ο πάγος της αποικιακής εξουσίας άρχιζε να λιώνει, πλην όμως ότι έλιωνε πολύ αργά».*

ΣΥΝΕΧΙΖΕΤΑΙ

ΕΙΔΙΚΗ ΠΡΟΣΦΟΡΑ ΤΩΝ ΒΙΒΛΙΩΝ ΤΟΥ ΔΡΑ ΚΥΠΡΟΥ ΤΟΦΑΛΛΗ ΠΡΟΣ ΟΛΗ ΤΗΝ ΠΑΡΟΙΚΙΑ

Πληροφορούνται όλοι οι συμπατριώτες μας, ότι τα βιβλία του καθηγητή Δρα Κύπρου Τοφαλλή προσφέρονται με έκπτωση 30%.
Τα βιβλία είναι τα ακόλουθα:

1. **A Textbook of Modern Greek – For Beginners up to GCSE £ 17.50 or £25.00 with 2 CDs. (plus £3.50 for p & p)**
2. **Modern Greek Translation – For Beginners up to GCE "A" level £7.50 (plus £2.50 for p & p).**
3. **English - Greek Translation – For Beginners up to GCE "A" level £7.50 (plus £2.50 for p & p).**
4. **A History of Cyprus – From the ancient times to the Present £12.50 (plus £3.00 for p& p).**
5. **A history of Modern Greek Literature – From the 11th c. to the Present (in Greek) £15.00 (plus £4.00 for p & p).**
6. **A history of Cypriot Literature – From the ancient times to the Present (in Greek) £12.00 (plus £3.00 for p & p)**
7. **A History of Modern Cyprus – From British rule (1878) to the Present £15.00 (plus £4.00 for p & p).**

Οι ενδιαφερόμενοι να αποκτήσουν όσα βιβλία θέλουν, μπορούν να στείλουν την ανάλογη επιταγή (συν τα ταχυδρομικά) στο όνομα :

THE GREEK INSTITUTE,
29, ONSLOW GARDENS, LONDON N21 1DY

και τα βιβλία θα τους σταλούν την ίδια μέρα.

Για περισσότερες πληροφορίες οι ενδιαφερόμενοι μπορούν να επικοινωνήσουν με τον συγγραφέα στο τηλέφωνο 020 8360 7968 ή στην ηλεκτρονική διεύθυνση: **Tofallis@greekinstitute.co.uk**

Δ Ο Ρ Υ Φ Ο Ρ Ι Κ Α Κ Α Ν Α Λ Ι Α

ΟΙ ΩΡΕΣ ΠΟΥ ΑΝΑΦΕΡΟΝΤΑΙ ΕΙΝΑΙ ΤΟΠΙΚΕΣ • ΓΙΑ ΠΕΡΙΣΣΟΤΕΡΕΣ ΠΛΗΡΟΦΟΡΙΕΣ ΚΑΙ ΓΙΑ ΤΥΧΟΝ ΑΛΛΑΓΕΣ ΜΠΟΡΕΙΤΕ ΝΑ ΕΠΙΚΟΙΝΩΝΕΙΤΕ ΑΠΕΥΘΕΙΑΣ ΜΕ ΤΑ ΚΑΝΑΛΙΑ

PIK 1

00357-22-86-2147

Παρασκευή 9 Οκτωβρίου

07.30 Καλή σας μέρα
09.00 Μανώλης και Κατίνα
10.00 Από μέρα σε μέρα
13.00 Ιστορίες του χωρκού
13.30 Οδός Αξιοθέας
14.30 Μαζί στο PIK
16.00 ΕΙΔΗΣΕΙΣ
16.15 Καυτές πιπεριές
16.45 Πόσα ξέρεις
17.20 Καμώματα τζι' αρώματα
18.00 ΕΙΔΗΣΕΙΣ
19.10 Πέτρινο Ποτάμι
19.50 Πατάτες Αντιναχτές 11
20.30 Στο καφέ του χαμένου χρόνου
21.00 ΕΙΔΗΣΕΙΣ
21.30 Ιστορίες του χωρκού
22.30 Μανώλης και Κατίνα
23.30 BIZ/Εμείς

Σάββατο 10 Οκτωβρίου

06.00 Τρεις κι ο Κόκος
06.30 Εντέχνως
08.00 Πόσα ξέρεις
09.30 Πέτρινο Ποτάμι
11.30 Οικογένεια Σολωμού
12.00 ΕΙΔΗΣΕΙΣ
12.15 Κύπρος ένα ταξίδι
13.00 Κυπριώτικο σκετς
14.00 Στο καφέ του χαμένου χρόνου
1.500 Η Παροικία μας
16.00 ΕΙΔΗΣΕΙΣ
16.15 Το Καφενείο
16.45 Χωρίς Αποσκευές
17.20 Πατάτες 11
18.00 ΕΙΔΗΣΕΙΣ
19.30 Σάββατο κι Απόβραδο
21.00 ΕΙΔΗΣΕΙΣ
21.30 Η Παροικία μας (Ε)
22.30 Πάμε Παραδοσιακά
23.30 Οικογένεια Σολωμού

Κυριακή 11 Οκτωβρίου

05.30 Θεία Λειτουργία
08.30 Πόσα ξέρεις
09.30 Πέτρινο Ποτάμι
10.30 Ντοκιμαντέρ
11.30 Αμύνεσθαι περί πάτρης
12.00 ΕΙΔΗΣΕΙΣ
12.10 Κυπριώτικο σκετς
13.00 Σάββατο κι Απόβραδο (Ε)
14.30 Τετ α Τετ
15.30 Σπίτι στη φύση
16.00 ΕΙΔΗΣΕΙΣ
16.15 Το Καφενείο
16.45 Μάθε τέχνη κι άσ'τηνε
17.20 Πατάτες 11
18.00 ΕΙΔΗΣΕΙΣ
19.30 Η Παροικία μας
20.30 Μάθε τέχνη κι άσ'τηνε
21.00 ΕΙΔΗΣΕΙΣ
21.30 Πέτρινο Ποτάμι
23.00 Τετ α Τετ
00.00 ΕΙΔΗΣΕΙΣ

Δευτέρα 12 Οκτωβρίου

07.30 Καλή σας μέρα
09.00 Μανώλης και Κατίνα
09.30 Καμώματα τζι' αρώματα
10.00 Από μέρα σε μέρα
13.00 Ιστορίες του χωρκού
13.30 Οδός Αξιοθέας
14.30 Μαζί στο PIK
16.00 ΕΙΔΗΣΕΙΣ
16.15 Καυτές πιπεριές
16.45 Πόσα ξέρεις
17.20 Καμώματα τζι' αρώματα
18.00 ΕΙΔΗΣΕΙΣ
19.10 Πέτρινο Ποτάμι
20.00 Γκολ και θέαμα
21.00 ΕΙΔΗΣΕΙΣ
21.30 Ιστορίες του χωρκού
22.30 Μανώλης και Κατίνα
23.30 BIZ / Εμείς

Τρίτη 13 Οκτωβρίου

07.30 Καλή σας μέρα
09.00 Μανώλης και Κατίνα
09.30 Καμώματα τζι' αρώματα
10.00 Από μέρα σε μέρα
13.00 Ιστορίες του χωρκού
13.30 Εντέχνως
14.30 Μαζί στο PIK
16.00 ΕΙΔΗΣΕΙΣ
16.15 Καυτές πιπεριές
16.45 Πόσα ξέρεις
17.20 Καμώματα τζι' αρώματα
18.00 ΕΙΔΗΣΕΙΣ
19.10 Πέτρινο Ποτάμι
20.00 Θεατρικές Αναμνήσεις
21.00 ΕΙΔΗΣΕΙΣ
21.30 Ιστορίες του χωρκού
22.30 Μανώλης και Κατίνα
23.00 BIZ / Εμείς

Τετάρτη 14 Οκτωβρίου

07.30 Καλή σας μέρα
09.00 Μανώλης και Κατίνα
09.30 Καμώματα τζι' αρώματα
10.00 Από μέρα σε μέρα
13.00 Ιστορίες του χωρκού
13.30 Οδός Αξιοθέας
14.30 Μαζί στο PIK
16.00 ΕΙΔΗΣΕΙΣ
16.15 Καυτές πιπεριές
16.45 Πόσα ξέρεις
17.20 Καμώματα τζι' αρώματα
18.00 ΕΙΔΗΣΕΙΣ
19.10 Πέτρινο Ποτάμι
20.00 Σκοτεινά Μονοπάτια
21.00 ΕΙΔΗΣΕΙΣ
21.30 Ιστορίες του χωρκού
22.30 Μανώλης και Κατίνα
23.30 Κάτω από τον ίδιο ουρανό
00.00 ΕΙΔΗΣΕΙΣ

Πέμπτη 15 Οκτωβρίου

07.30 Καλή σας μέρα
09.00 Μανώλης και Κατίνα
09.30 Καμώματα τζι' αρώματα
10.00 Από μέρα σε μέρα
13.00 Ιστορίες του χωρκού
13.30 Εντέχνως
14.30 Μαζί στο PIK
16.00 ΕΙΔΗΣΕΙΣ
16.15 Καυτές πιπεριές
16.45 Πόσα ξέρεις
17.20 Καμώματα τζι' αρώματα
18.00 ΕΙΔΗΣΕΙΣ
19.10 Πέτρινο Ποτάμι
19.50 Πατάτες 11
20.30 Τετ α τετ
21.00 ΕΙΔΗΣΕΙΣ
21.30 Ιστορίες του χωρκού
22.30 Μανώλης και Κατίνα
23.30 BIZ/Εμείς
00.00 ΕΙΔΗΣΕΙΣ

ΕΡΤ

Παρασκευή 9 Οκτωβρίου

08.00 ΕΡΤ Ενημέρωση
10.00 ΕΡΤ ΕΙΔΗΣΕΙΣ
10.30 ΕΡΤ Αθλητικά
10.45 ΕΡΤ Καιρός
11.00 ΕΡΤ Ενημέρωση
13.00 ΕΡΤ ΕΙΔΗΣΕΙΣ
14.00 ΟΝ ΕΡΤ
16.00 ΕΡΤ ΕΙΔΗΣΕΙΣ
– δελτίο στη νοηματική
16.30 ΕΡΤ Αθλητικά
16.45 ΕΡΤ Καιρός
17.00 ΕΡΤ Ενημέρωση
19.00 ΕΡΤ ΕΙΔΗΣΕΙΣ
20.00 ΕΡΤ-Καιρός
20.15 ΕΡΤ - FOCUS
22.00 ΕΙΔΗΣΕΙΣ
23.00 Ο γυρισμός του Οδυσσέα
00.00 Ξένη Ταινία

Σάββατο 10 Οκτωβρίου

10.00 ΕΡΤ ΕΙΔΗΣΕΙΣ
11.00 Europe
13.00 ΕΡΤ ΕΙΔΗΣΕΙΣ
14.00 Ταινία
16.00 ΕΡΤ ΕΙΔΗΣΕΙΣ
17.00 Ες αύριον τα σπουδαία
17.50 Προσωπικά
19.00 ΕΡΤ ΕΙΔΗΣΕΙΣ
20.00 Ξένη ταινία
22.00 ΕΡΤ ΕΙΔΗΣΕΙΣ
23.00 Ξένη Ταινία
00.30 Προσωπικά (Ε)

Κυριακή 11 Οκτωβρίου

08.00 ΕΡΤ Ενημέρωση
10.00 ΕΙΔΗΣΕΙΣ
11.00 Το αλάτι της γης
13.00 ΕΙΔΗΣΕΙΣ
14.00 Ταινία
16.00 ΕΙΔΗΣΕΙΣ
17.00 Οι λέξεις φταίνε
17.50 Προσωπικά (Ε)
19.00 ΕΙΔΗΣΕΙΣ
20.00 Αθλητική Κυριακή
22.30 ΕΙΔΗΣΕΙΣ
23.00 Ξένη Ταινία
00.40 Οι λέξεις φταίνε

Δευτέρα 12 Οκτωβρίου

08.00 ΕΡΤ Ενημέρωση
10.00 ΕΡΤ ΕΙΔΗΣΕΙΣ
10.30 ΕΡΤ Αθλητικά
10.45 ΕΡΤ Καιρός
11.00 ΕΡΤ Ενημέρωση
13.00 ΕΡΤ ΕΙΔΗΣΕΙΣ
14.00 ΟΝ ΕΡΤ
16.00 ΕΡΤ ΕΙΔΗΣΕΙΣ
16.30 ΕΡΤ Αθλητικά
16.45 ΕΡΤ Καιρός
17.00 ΕΡΤ Ενημέρωση
19.00 ΕΡΤ ΕΙΔΗΣΕΙΣ
20.00 ΕΡΤ-Καιρός
20.15 ΕΡΤ – FOCUS
(με τον Πάνο Χαρίτο)
22.00 ΕΙΔΗΣΕΙΣ
22.30 Ντοκυμανταίρ
23.30 Ντοκυμανταίρ

Τρίτη 13 Οκτωβρίου

08.00 ΕΡΤ Ενημέρωση
10.00 ΕΡΤ ΕΙΔΗΣΕΙΣ
10.30 ΕΡΤ Αθλητικά
10.45 ΕΡΤ Καιρός
11.00 ΕΡΤ Ενημέρωση
13.00 ΕΡΤ ΕΙΔΗΣΕΙΣ
14.00 ΟΝ ΕΡΤ
16.00 ΕΡΤ ΕΙΔΗΣΕΙΣ
16.30 ΕΡΤ Αθλητικά
16.45 ΕΡΤ Καιρός
17.00 ΕΡΤ Ενημέρωση
19.00 ΕΡΤ ΕΙΔΗΣΕΙΣ
20.00 ΕΡΤ-Καιρός
20.15 ΕΡΤ – FOCUS
(με τον Πάνο Χαρίτο)
22.00 ΕΙΔΗΣΕΙΣ
22.30 Ντοκυμανταίρ
23.30 Ντοκυμανταίρ

Τετάρτη 14 Οκτωβρίου

08.00 ΕΡΤ Ενημέρωση
10.00 ΕΡΤ ΕΙΔΗΣΕΙΣ
10.30 ΕΡΤ Αθλητικά
10.45 ΕΡΤ Καιρός
11.00 ΕΡΤ Ενημέρωση
13.00 ΕΡΤ ΕΙΔΗΣΕΙΣ
14.00 ΟΝ ΕΡΤ
16.00 ΕΡΤ ΕΙΔΗΣΕΙΣ
16.30 ΕΡΤ Αθλητικά
16.45 ΕΡΤ Καιρός
17.00 ΕΡΤ Ενημέρωση
19.00 ΕΡΤ ΕΙΔΗΣΕΙΣ
20.00 ΕΡΤ-Καιρός
20.15 ΕΡΤ – FOCUS
(με τον Πάνο Χαρίτο)
22.00 ΕΙΔΗΣΕΙΣ
22.30 Ντοκυμανταίρ
23.30 Ντοκυμανταίρ

Πέμπτη 15 Οκτωβρίου

08.00 ΕΡΤ Ενημέρωση
10.00 ΕΡΤ ΕΙΔΗΣΕΙΣ
10.30 ΕΡΤ Αθλητικά
10.45 ΕΡΤ Καιρός
11.00 ΕΡΤ Ενημέρωση
13.00 ΕΡΤ ΕΙΔΗΣΕΙΣ
14.00 ΟΝ ΕΡΤ
16.00 ΕΡΤ ΕΙΔΗΣΕΙΣ
16.30 ΕΡΤ Αθλητικά
16.45 ΕΡΤ Καιρός
17.00 ΕΡΤ Ενημέρωση
19.00 ΕΡΤ ΕΙΔΗΣΕΙΣ
20.00 ΕΡΤ-Καιρός
20.15 ΕΡΤ – FOCUS
(με τον Πάνο Χαρίτο)
22.00 ΕΙΔΗΣΕΙΣ
22.30 Ντοκυμανταίρ
23.30 Ντοκυμανταίρ

HTV

020 15292 - 14037

Πέμπτη 8 Οκτωβρίου

00:00 Σύνδεση με PIK
11.00 Από μέρα σε μέρα
18.00 Δελτίο Ειδήσεων PIK
19.10 Κυπριακή σειρά: *«Πέτρινο ποτάμι»*
20.00 Πολιτιστικό Ημερολόγιο
20.30 Τετ α Τετ – PIK
21.35 Δελτίο Ειδήσεων PIK
22.00 Ελληνική Ταινία: *«Η κρουαζιέρα του έρωτα»*
23.50 Σύνδεση με PIK

Παρασκευή 9 Οκτωβρίου

00.05 Σύνδεση με PIK
11.00 Από μέρα σε μέρα - PIK
17.20 Κυπριώτικο σκετς
18.00 Δελτίο Ειδήσεων από PIK
19.05 Κυπριακή σειρά: *«Πέτρινο Ποτάμι»*
20.00 Ομογένεια – Εδώ Λονδίνο, με τη Δήμητρα Νικητάκη
21.30 Ελληνική Ταινία: *«Κύπρος Ελληνιστί»*
22.50 Ελληνική Ταινία: *«Τραγούδια της φωτιάς»*
00.15 Σύνδεση με PIK

Σάββατο 10 Οκτωβρίου

00.15 Σύνδεση με PIK
12.00 Μεσημβρινό Δελτίο Ειδήσεων - PIK
17.20 Πατάτες Αντιναχτές 10 – PIK
18.00 Βραδινό δελτίο Ειδήσεων – PIK
19.30 ΑΝΕΣΠΕΡΟΝ ΦΩΣ Η εκπομπή της Εκκλησίας με τον πατέρα Σάββα Βασιλειάδη
20.05 Αύριο Είναι Κυριακή με τον Πρωτοπρεσβύτερο Ιωσήφ Παλιούρα
20.40 Με τον Φακό του Helleniv TV
21.05 Ελληνική Ταινία: *«Ένας Ξέγνοιαστος Καβαλάρης»*
22.40 Ελληνική Ταινία: *«Η Κυρία του Κυρίου»*
23.55 Σύνδεση με PIK

Κυριακή 11 Οκτωβρίου

00.25 Σύνδεση με PIK
14.30 Η Παροικία μας - PIK
18.00 Δελτίο Ειδήσεων PIK
19.20 ΘΕΜΑΤΑ ΥΓΕΙΑΣ με τη Δρα Κική Σονίδου
19.40 Πρόσωπα με τον Βασίλη Παναγή
20.20 Ελληνική ταινία: *«Μαρία Πενταγιώτισσα»*
21.50 Ελληνική Ταινία: *«Ο Μελέτης στην Άμεση Δράση»*
23.45 Σύνδεση με PIK

Δευτέρα 12 Οκτωβρίου

00.00 Σύνδεση με PIK
11.00 Από μέρα σε μέρα
18.00 Δελτίο Ειδήσεων από PIK
19.10 Κυπριακή σειρά: *«Πέτρινο Ποτάμι»*
20.00 Ενημερωτική Εκπομπή «Ανάδειξέ το» με την Άννα Νικολαΐδη
21.00 Ελληνική Ταινία: *«Τα ομορφόπαιδα»*
22.20 Το ταξίδι της ζωής με την Άντζυ Λουπέσκου
23.35 Σύνδεση με PIK

Τρίτη 13 Οκτωβρίου

00.00 Σύνδεση με PIK
11.00 Από μέρα σε μέρα
18.00 Δελτίο Ειδήσεων PIK
19.10 Κυπριακή σειρά: *«Πέτρινο Ποτάμι»*
20.00 Δράξασθε παιδείας - Εκπαιδευτικό πρόγραμμα με τον Πρωτοπρεσβύτερο Ιωσήφ Παλιούρα
20.30 Σύνδεση με PIK
22.00 Ελληνική ταινία: *«Τούτη η Γη είναι Δική μας»*
23.35 Σύνδεση με PIK

Τετάρτη 14 Οκτωβρίου

00.00 Σύνδεση με PIK
11.00 Από μέρα σε μέρα
18.00 Δελτίο Ειδήσεων PIK
19.10 Κυπριακή σειρά: *«Πέτρινο Ποτάμι»*
20.00 Με τον φακό του Hellenic TV
20.40 Ελληνική Ταινία: *«Τρελάδικο Πολυτελείας»*
22.00 Ελληνική Ταινία: *«Καταιγίδα»*
23.30 Σύνδεση με PIK

Πέμπτη 15 Οκτωβρίου

00:00 Σύνδεση με PIK
11.00 Από μέρα σε μέρα
18.00 Δελτίο Ειδήσεων PIK
19.10 Κυπριακή σειρά: *«Πέτρινο ποτάμι»*
20.00 Πολιτιστικό Ημερολόγιο
20.30 Πατάτες Αντιναχτές 11
21.15 Τετ α Τετ – PIK
22.15 Δελτίο Ειδήσεων PIK
22.30 Ελληνική Ταινία: *«Σύγκρουση Συναισθημάτων»*
23.55 Σύνδεση με PIK

Ρ Α Δ Ι Ο Φ Ω Ν Ο

LGR 103.3 FM LONDON GREEK RADIO

Δευτέρα

00:00-07:00 Σύνδεση με το PIK
07:00-09:00 Λονδίνο Καλημέρα με τη **Σοφία Τσουρλάκη**
09:00-10:00 Πρωϊνό
10:00-12:00 Λίγο πριν το μεσημέρι με τη **Σούλα Βιολάρη**
12:00-14:00 Χρυσές επιτυχίες **Βασίλη Παναγή**
14:00-16:00 Λαϊκές Επιτυχίες **LGR DJs**
16:00-19:00 Drive Time Funksy
19:00-21:00 «Έλα πάμε» με τον **Sooty**
21:00-00:00 Soul Crackers **George Power**

Τρίτη

00:00-07:00 Σύνδεση με το PIK
07:00-09:00 Λονδίνο Καλημέρα με τη **Σοφία Τσουρλάκη**
09:00-10:00 Πρωϊνό
10:00-12:00 Λίγο πριν το μεσημέρι με τον **Άκη Ηρακλέους**
12:00-14:00 Χρυσές επιτυχίες με τον **Γιώργο Γεωργίου**
14:00-16:00 Λαϊκές Επιτυχίες
16:00-19:00 Drive time με τον **Τόνυ Νεοφύτου**
19:00-20:00 General Affairs
20:00-22:00 Scandalous με την **Κατερίνα Νεοκλέους**
22:00-00:00 Μουσικό πρόγραμμα με τον **DJ Αυγουστίνο**

Τετάρτη

00:00-07:00 Σύνδεση με το PIK
07:00-09:00 Λονδίνο Καλημέρα με τη **Σοφία Τσουρλάκη**
09:00-10:00 Πρωϊνό
10:00-12:00 Λίγο πριν το μεσημέρι με τον **Άκη Ηρακλέους**
12:00-14:00 Χρυσές επιτυχίες με τον **Βασίλη Παναγή**
14:00-16:00 Λαϊκές Επιτυχίες με τον **Ανδρέα Δημητρίου**
16:00-19:00 «Drive Time» με τον **Τόνυ Νεοφύτου**
19:00-20:00 General Affairs
20:00-22:00 LGR Shuffle με την **Μιράντα Αθανασίου**
22:00-00:00 Χαλαρά με στυλ **Γιάννη Ιωάννου**

Πέμπτη

00:00-07::00 Σύνδεση με το PIK
07:00-10:00 Λονδίνο Καλημέρα με τη **Σοφία Τσουρλάκη**
10:00-12:00 Λίγο πριν το μεσημέρι με τον **Άκη Ηρακλέους**
12:00-14:00 «Χρυσές επιτυχίες» με την **Ελένη Χατζηαυξέντη**
14:00-16:00 Λαϊκές επιτυχίες με τον **Τόνυ Νεοφύτου**
16:00-19:00 Drive Time με τον **Αντρέα Μιχαηλίδη**
19:00-20:00 Η ώρα της εκκλησίας
20:00--22:00 Μουσικές επιλογές με τον **Παύλο Αναστάση**
22:00-24:00 The Big Hook Up με τον **Funsky**

Παρασκευή

00:00-07:00 Σύνδεση με το PIK
07:00-10:00 Λονδίνο καλημέρα, με τη **Σοφία Τσουρλάκη**
10:00-12:00 Λίγο πριν το μεσημέρι με τον **Άκη Ηρακλέους**
12:00-14:00 Χρυσές επιτυχίες με τον **Αντρέα Δημητρίου**
14:00-16:00 Παρασκευή και φύγαμε με τον **Γιάννη Ιωάννου**
16:00-19:00 Drive Time με τον **Αντρέα Μιχαηλίδη**
19:00-20:00 **LGR Jukebox**
20:00-22:00 The LGR Chart Countdown
22:00-00:00 Friday Night με τον **Τόνι Νεοφύτου**

Σάββατο

00:00-07:00 LGR Jukebox
07:00-10:00 Πρωινός μουσικός περίπατος με τη **Σούλα Βιολάρη**
10.00-12.00 «The Saturday Wake Up Call»
12.00-14.00 Σαββατοκύριακο στο LGR
14:00-16:00 Λαϊκές επιτυχίες με την **Άντρια Γερολέμου**
16:00-18.00 Μουσικό πρόγραμμα με την **Κλεοπάτρα Μαμωνή**
18.00-20.00 LGR Jukebox
20.00-22.00 Σαββατόβραδο με τον **Άρη Δεμερτζή**
22.00-00.00 Greek Beats με τον **Τόνυ Νεοφύτου**

Κυριακή

00:00-07:00 Σύνδεση με το PIK
07:00-10:00 Καλημέρα Κυριακή, με τη **Σούλα Βιολάρη**
10:00-10:30 Μια φορά και έναν καιρό
10:30-12:30 Θεία Λειτουργία, κενές θέσεις & Μικρές αγγελίες
13:00-16:00 Απόγευμα της Κυριακής με τον **Γιάννη Ιωάννου**
16:00-17:00 Sports Sunday
17:00-19:00 Ζήτω το ελληνικό τραγούδι με τον **Μιχάλη Γερμανό**
19:00-21.00 Τα τραγούδια της ψυχής με τη **Φανή Ποταμίτη**
21.00-23.00 The Meze Show με τον **Andy Francesco**

αθλητική ΕΛΕΥΘΕΡΙΑ
Πέμπτη 8 Οκτωβρίου 2015
ΡΕΠΟΡΤΑΖ – ΕΠΙΜΕΛΕΙΑ: ΝΙΚΟΣ ΠΑΠΑΔΟΠΟΥΛΟΣ

‘Εφτασε στη Λίβερπουλ ο Κλοπ για να υπογράψει

Εποχή Γιούργκεν Κλοπ ξεκινάει στη Λίβερπουλ. Σύμφωνα με τα αγγλικά ΜΜΕ, ο Γερμανός τεχνικός έφτασε χθες Τετάρτη, στην Αγγλία για τις τελικές επαφές με τη Διοίκηση των «κόκκινων» και την υπογραφή τριετούς συμβολαίου συνεργασίας, ώστε να γίνει το επόμενο αφεντικό στο «Ανφιλντ».

Εφόσον όλα έχουν συμφωνηθεί, το ντεμπούτο του θα γίνει μετά τη διακοπή του πρωταθλήματος λόγω των προκριματικών για το EURO 2016, στον αγώνα της επόμενης εβδομάδας με αντίπαλο την Τότεναμ.

ΒΑΘΜΟΛΟΓΙΕΣ ΚΟΠΑ

Α’ ΚΑΤΗΓΟΡΙΑ

ΟΜΑΔΕΣ	Α.	Ν.	Η.	Ι.	Β
1. ΝΕΑ ΣΑΛΑΜΙΝΑ	4	4	0	0	12
2. ΑΝΟΡΘΩΣΗ	4	3	0	1	9
3. ΟΜΟΝΟΙΑ	4	3	0	1	9
4. ΤΡΥΠΗΜΕΝΗ/ΟΛΥΜΠΙΑ	4	2	0	2	6
5. ΑΔΕΛΦΟΤΗΤΑ	4	2	0	2	6
6. ΛΕΙΒΑΔΙΑ	3	2	0	1	6
7. ΚΛΝ	3	1	0	2	3
8. ΤΣΕΤΙΝΚΑΓΙΑ	3	0	1	2	1
9. ΜΑΡΩΝΙΤΕΣ	4	0	1	3	1
10.ΑΠΟΕΛ	3	0	0	3	0

★ **ΕΠΟΜΕΝΗ ΑΓΩΝΙΣΤΙΚΗ - Κυριακή 11 Οκτωβρίου:**
ΜΑΡΩΝΙΤΕΣ – ΟΜΟΝΟΙΑ, Winchmore Hill Cricket Club, 10.30 π.μ.
ΑΔΕΛΦΟΤΗΤΑ – ΤΡΥΠΗΜΕΝΗ/ΟΛΥΜΠΙΑ , Whittington Park, 10.15 π.μ.
ΛΕΙΒΑΔΙΑ – ΝΕΑ ΣΑΛΑΜΙΝΑ, Southbury Leisure Centre, 10.00 π.μ.
ΤΣΕΤΙΝΚΑΓΙΑ – ΚΛΝ, Tottenhall Recreation Ground, 10.30 π.μ.
ΑΝΟΡΘΩΣΗ – ΑΠΟΕΛ, New River Sport Centre, 11.30 π.μ.

Β’ ΚΑΤΗΓΟΡΙΑ

ΟΜΑΔΕΣ	Α.	Ν.	Η.	Ι.	Β
1. ΚΩΜΗ ΚΕΠΙΡ	4	4	0	0	12
2. ΑΓΙΟΣ ΠΑΝΤΕΛΕΗΜΩΝ	3	2	0	1	6
3. ΑΡΑΧΝΗ	3	1	1	1	4
4. ΑΣΣΙΑ	3	1	0	2	3
5. ΑΧΝΑ	4	1	0	3	3
6. ΠΑΝΤΕΛ	3	0	1	2	1

★ **ΕΠΟΜΕΝΗ ΑΓΩΝΙΣΤΙΚΗ - Κυριακή 11 Οκτωβρίου:**
ΚΩΜΗ ΚΕΠΙΡ – ΑΡΑΧΝΗ, New River Sport Centre, 9.30π.μ.
ΑΣΣΙΑ – ΑΧΝΑ, Southbury Leisure Centre, 12.00 μ.
ΑΓ. ΠΑΝΤΕΛΕΗΜΩΝ – ΠΑΝΤΕΛ, The Hive Barbet FC, 12.00 μ.

ΣΤΟ ΠΡΩΤΑΘΛΗΜΑ ΚΟΠΑ

Η Ομόνοια νίκησε 2-1 την Τρυπημένη/Ολύμπια

• ΝΕΑ ΜΕΓΑΛΗ ΝΙΚΗ ΓΙΑ ΑΝΟΡΘΩΣΗ

• ΣΤΗ Β’ ΚΑΤΗΓΟΡΙΑ Η ΚΩΜΗ ΚΕΠΙΡ ΠΑΡΑΜΕΝΕΙ ΑΗΤΤΗΤΗ

Η Ομόνοια κέρδισε το εκτός έδρας ντέρμπι με την Τρυπημένη/Ολύμπια με 2-1 και ισοβαθμεί στη 2η θέση της βαθμολογίας με την Ανόρθωση με 9 βαθμούς.

Οι γηπεδούχοι ξεκίνησαν πολύ καλά το παιγνίδι και κατάφεραν να προηγηθούν στο ημίχρονο με τέρμα του Άλεξ Βιολάρη. Στην επανάληψη οι δύο ομάδες είχαν εναλλαγή της μπάλας και της υπεροχής, αλλά οι πράσινοι στο τελευταίο 10λεπτο έπιασαν εξαιρετική απόδοση και με δύο γκολ των Άνταμ Αντρέου (80’) και Γιάννη Βαρουτσάκη πήραν το τρίποντο.

Ακάθεκτη και παράλληλα αήττητη προχωρεί η Νέα Σαλαμίνα, η οποία ύστερα από μια εξαιρετική εμφάνιση νίκησε εύκολα την Αδελφότητα με 4-0. Το πρώτο 45λεπτο βρήκε τους πρωταθλητές να προηγούνται 2-0 με τέρματα των Στηβ Βελάντια (5’) και Deniz Mehmet (12’). Στο τελευταίο 10 λεπτο ο Ρίτσιαρντ Γεωργίου με δύο τέρματα έγραψε το τελικό 4-0.

Εντυπωσιακή εμφάνιση έκανε η Ανόρθωση πετυχαίνοντας άλλη μια μεγάλη νίκη, αυτή τη φορά επί των Μαρωνιτών με 9-0. Σκόρερ οι Άλεξ Ρουσής (3), Γουέην, Τσάρλι, Άλεξ Φιλίππου, Ντάνυ, Σταύρος και Κρίστιαν.

Β’ ΚΑΤΗΓΟΡΙΑ

Η Κώμη Κεπίρ συνεχίζει την φετινή αήττητη πορεία της. Στο μοναδικό παιγνίδι της Β’ Κατηγορίας που διεξήχθη, νίκησε 3-2 την Άχνα και παραμένει στην κορυφή της βαθμολογίας με 12 βαθμούς.

Οι νικητές άνοιξαν το σκορ στο 10’ με τον Βας Νίκου, ενώ στη συνέχεια έχασαν τρεις κλασικές ευκαιρίες για να πετύχουν τέρμα. Στο 30’ η γηπεδούχος Άχνα ισοφάρισε με τον Κρις Πέτρου, ενώ λίγο πριν τη λήξη του ημιχρόνου η Κώμη πήρε προβάδισμα με τον Σάμι Μενάρι.

Με την έναρξη του Β’μέρους ο τερματοφύλακας της Κώμης Άρης Χατζίκκος είχε τρεις εξαιρετικές αποκρούσεις, όμως ο Κρις Πέτρου και πάλι ισοφάρισε για την Άχνα. Στο τελευταίο λεπτό του αγώνα ο Τζέησον Χέϊς πέτυχε το νικητήριο τέρμα για την Κώμη.

Μεγάλες νίκες για ΠΑΝΤΕΛ και ΑΠΟΕΛ στο LFA Sunday Trophy

Μεγάλες νίκες πέτυχαν η ΠΑΝΤΕΛ και ο ΑΠΟΕΛ στον 1ο γύρο του LFA Sunday Trophy. Η πρώτη νίκησε 6-0 την Grantchester και ο ΑΠΟΕΛ διέλυσε την Tedington South με 11-2. Αντίθετα η ΚΛΝ έχασε 2-1 από την Flamingoes και αποκλείστηκε από τη συνέχεια του θεσμού.

Εξάλλου για το Middlesex FA Sunday Junior Cup ο Άγιος Παντελεήμονας ηττήθηκε με 2-1 από την Irish of London.

ΓΙΑ ΤΑ ΠΡΟΚΡΙΜΑΤΙΚΑ ΤΟΥ EURO 2016

Απόψε Βόρειος Ιρλανδία-Εθνική Ελλάδος

Με αρκετές απουσίες ολοκληρώθηκε η προετοιμασία της Εθνικής Ελλάδος στο ποδόσφαιρο, η οποία αγωνίζεται απόψε με τη Βόρεια Ιρλανδία στο Μπέλφαστ για τα προκριματικά του EURO 2016.

Εξάλλου την Κυριακή 11 Οκτωβρίου η Εθνική δίνει τον τελευταίο της αγώνα με την Ουγγαρία στο «Γ. Καραϊσκάκης». (Οι αγώνες θα μεταδίδονται από το SkySports).

Η Κύπρος με Ισραήλ και Βοσνία με ελπίδες για τρίτη θέση!

Στο μεταξύ, η Εθνική Κύπρου αντιμετωπίζει το Σάββατο εκτός έδρας το Ισραήλ και την Τρίτη στο ΓΣΠ υποδέχεται τη Βοσνία - Ερζεγοβίνη.

Στόχος της Εθνικής μας στον αγώνα στο Ισραήλ θα είναι η νίκη, προκειμένου η τρίτη θέση να κριθεί στον αγώνα με τη Βοσνία Ερζεγοβίνη στις 13 Οκτωβρίου.

Στις προπονήσεις συμμετέχουν οι ακόλουθοι ποδοσφαιριστές:

Αντώνης Γιωργαλλίδης, Κωνσταντίνος Παναγή, Αλεξάντρε Νέγκρι, Χάρης Κυριάκου, Τζέισον Δημητρίου, Μάριος Αντωνιάδης, Ηλίας Χαραλάμπους, Αγγελής Αγγελή, Γιώργος Μερκής, Κωνσταντίνος Λαϊφης, Ντόσσα Τζούνιορ, Κωστάκης Αρτυματάς, Γιώργος Οικονομίδης,Μάριος Νικολάου, Βίνσεντ Λαμπάν, Κωνσταντίνος Μακρίδης, Γρηγόρης Κάστανος, Γιώργος Εφραίμ, Κωνσταντίνος Χαραλαμπίδης, Στάθης Αλωνεύτης, Ανδρέας Μακρής, Νέστωρ Μυτίδης, Γιώργος Κολοκούδιας.

* Οι αγώνες της Κύπρου θα καλύπτονται από το Sky Sports.

ΣΤΗ Β’ ΑΓΩΝΙΣΤΙΚΗ ΤΩΝ ΟΜΙΛΩΝ ΤΟΥ EUROPA LEAGUE

Ισοπαλία ο ΠΑΟΚ με Ντόρμουντ, έχασαν ΑΠΟΕΛ και Αστέρας

Τη δεύτερη ήττα στο Γιουρόπα Λιγκ δέχθηκε ο ΑΠΟΕΛ. Οι γαλαζοκίτρινοι έχασαν σχετικά εύκολα από τη Σπάρτα στην Πράγα με 2-0 και ως εκ τούτου οι πιθανότητες πρόκρισης στην επόμενη φάση μειώθηκαν αισθητά. Φατάι και Μπράμπετς τα τέρματα των γηπεδούχων που σημάδεψαν το δοκάρι με τον Γίρατσεκ. Η καλύτερη στιγμή του ΑΠΟΕΛ στο 59’ με τον Εφραίμ, ο οποίος υποχρέωσε τον Μπίτσικ σε εκπληκτική επέμβαση.

Μετά το πέρας της 2ης αγωνιστικής ο ΑΠΟΕΛ βρίσκεται στον πυθμένα του 11ου ομίλου με μηδέν βαθμούς, σε αντίθεση με τη Σπάρτα που βρίσκεται στη 2η με τέσσερις. Στην κορυφή η Σάλκε με έξι βαθμούς που κέρδισε τον Αστέρα με 4-0. Ένα βαθμό έχει η Ελληνική ομάδα, η οποία είναι η επόμενη αντίπαλος των γαλαζοκιτρίνων.

Η νίκη των Τσέχων ήταν πέρα για πέρα δίκαιη. Ο ΑΠΟΕΛ άργησε να μπει στο στον αγώνα και έδωσε δικαιώματα στους γηπεδούχους να επιβάλλουν το ρυθμό τους και να σκοράρουν. Μετά το 30’ ξύπνησαν οι γαλαζοκίτρινοι αλλά έχαναν ήδη με 1-0. Στη συνέχεια ανέβηκαν, δημιούργησαν τεράστια ευκαιρία για να ισοφαρίσουν, όμως, καπάκι ήρθε το δεύτερο τέρμα της Σπάρτα που τους έκοψε τα πόδια.

Την ήττα με 4-0 γνώρισε ο Αστέρας Τρίπολης από τη Σάλκε. Μεγάλος πρωταγωνιστής της αναμέτρησης ο Ντι Σάντο που πέτυχε μέσα σε 16’ χατ τρικ. Το τέταρτο γκολ σημείωσε ο Χούντελααρ. Οι Γερμανοί που ήταν πολύ καλύτεροι είχαν κι ένα δοκάρι στο πρώτο ημίχρονο.

Ισόπαλος 1-1 με τη Ντόρτμουντ αναδείχθηκε ο ΠΑΟΚ στην κατάμεστη Τούμπα, για τη 2η αγωνιστική του Europa League (3ος όμιλος). Ο Ρόμπερτ Μακ έδωσε το προβάδισμα στον «Δικέφαλο του Βορρά» στο 34’, ενώ ο Κάστρο ισοφάρισε στο 72’ για τη Μπορούσια.

Όλα τα αποτελέσματα της 2ης αγωνιστικής:

1ος ΟΜΙΛΟΣ
Σέλτικ-Φενέρμπαχτσε 2-2
Μόλντε-Αγιαξ 1-1
2ος ΟΜΙΛΟΣ
Ρούμπιν Καζάν-Μπορντό 0-0
Λίβερπουλ-Σιόν 1-1
3ος ΟΜΙΛΟΣ
FC Κράσνονταρ-Καμπάλα 2-1
ΠΑΟΚ-Ντόρτμουντ 1-1

Βαθμολογία
Ντόρτμουντ 4
FC Κράσνονταρ 3
ΠΑΟΚ 2
Καμπάλα 1
4ος ΟΜΙΛΟΣ
Μπριζ-Μίντιλαντ 1-3
Λέγκια Βαρσοβίας-Νάπολι 0-2
5ος ΟΜΙΛΟΣ
Ντιναμό Μινσκ-Ραπίντ Βιένης 0-1
Βιγιαρεάλ-Βικτόρια Πλζεν 1-0
6ος ΟΜΙΛΟΣ
Μαρσέιγ-Σλόβαν Λίμπερετς 0-1
Μπράγκα-Γκρόνινγκεν 1-0
7ος ΟΜΙΛΟΣ
Ρόζενμπργκ-Ντνίπρο 0-1
Λάτσιο-Σεντ Ετιέν 3-2
8ος ΟΜΙΛΟΣ
Μπεσίκτας-Σπόρτινγκ Λισ. 1-1
Λοκομοτίβ Μόσχας-Σκεντέρμπεου 2-0
9ος ΟΜΙΛΟΣ
Μπελενένσες-Φιορεντίνα 0-4
Βασιλεία-Λεχ Πόζναν 2-0
10ος ΟΜΙΛΟΣ
Καραμπάχ-Άντερλεχτ 1-0
Μονακό-Τότεναμ 1-1
11ος ΟΜΙΛΟΣ
Σπάρτα Πράγας-ΑΠΟΕΛ 2-0
Σάλκε-ΑΣΤΕΡΑΣ ΤΡΙΠΟΛΗΣ 4-0
Βαθμολογία
Σάλκε 6
Σπάρτα 4
ΑΣΤΕΡΑΣ. 1
ΑΠΟΕΛ 0
12ος ΟΜΙΛΟΣ
Άουγκσμπουργκ-Παρτιζάν Β. 1-3
Άλκμααρ-Αθλέτικ Μπιλμπάο 2-1

Αθώος ο Μέσι, έμπλεξε ο πατέρας του...

Τόσο ο Λιονέλ Μέσι όσο και ο πατέρας του, Χόρχε, αντιμετώπιζαν κατηγορίες για φοροδιαφυγή ύψους τεσσάρων εκατομμυρίων ευρώ από τα ισπανικά δικαστήρια.

Ο Αργεντινός σούπερ σταρ της Μπαρτσελόνα δήλωσε άγνοια για τα ποσά και αθωώθηκε, αλλά ο πατέρας του έμπλεξε, καθώς κινδυνεύει με φυλάκιση μέχρι και 18 μηνών.

Σύμφωνα με το δικαστήριο, ο Χόρχε Μέσι απέφυγε σκόπιμα να πληρώσει φόρους για τα κέρδη του γιου του από το 2007 ως το 2009 χρησιμοποιώντας off shore εταιρίες στην Μπελίζ και την Ουρουγουάη.

ΣΤΟ ΠΑΓΚΥΠΡΙΟ ΠΡΩΤΑΘΛΗΜΑ

Προχωρούν μαζί ΑΠΟΕΛ και ΑΕΚ

ΙΣΟΠΑΛΙΑ Η ΑΝΟΡΘΩΣΗ ΜΕ ΤΗΝ ΑΓΙΑ ΝΑΠΑ

ΑΠΟΕΛ και ΑΕΚ νίκησαν στην 6η αγωνιστική του Παγκυπρίου ποδοσφαιρικού πρωταθλήματος και διατηρούνται στην κορυφή της βαθμολογίας, αντίθετα με την Ανόρθωση που έφερε ισοπαλία μέσα στο "Αντώνης Παπαδόπουλος" με την Αγία Νάπα και πέρασε στην 3η θέση. Χαρακτηριστικό της αγωνιστικής είναι ότι τέσσερα από τα επτά παιγνίδια έληξαν ισόπαλα, ανάμεσα τους και το ντέρμπι Ομόνοια – Απόλλωνα.

Ο ΑΠΟΕΛ διατηρείται στην κορυφή της βαθμολογίας μετά το συντριπτικό 0-5 επί της Ένωσης Νέων Παραλιμνίου στο στάδιο «Τάσος Μάρκου». Οι πρωταθλητές παρουσιάστηκαν με πολλή όρεξη και έπαιξαν πολύ ωραίο ποδόσφαιρο μη αφήνοντας περιθώριο στους γηπεδούχους να αντιδράσουν.

Τα γκολ σημείωσαν οι Τόμας Ντε Βινσέντι στο 12`, Βάντερ Βιέιρα στο 31`, Γιώργος Εφραίμ στο 51` και Φερνάντο Καβενάγκι στο 61` και 65`.

Σημαντική νίκη που την διατηρεί στην 1η θέση της βαθμολογίας με τον ΑΠΟΕΛ πέτυχε η ΑΕΚ με 1 – 0 επί της ΑΕΛ στο Τσίρειο στάδιο, παρά το γεγονός ότι δεν είχε και τόσο καλή απόδοση, ανάλογα με τα προηγούμενα παιγνίδια. Το γκολ για την ΑΕΚ πέτυχε στο 25` ο Χουάν Τομάς (φωτό).

Οι γαλαζοκίτρινοι της Λεμεσού είχαν καλή απόδοση και έχασαν αρκετές ευκαιρίες για να ισοφαρίσουν.

Η Αγία Νάπα πήρε τον πρώτο της βαθμό στο πρωτάθλημα ποδοσφαίρου, μετά την ισοπαλία έκπληξη 2 – 2 που απέσπασε από την Ανόρθωση στο "Αντώνης Παπαδόπουλος". Ο Πελέ στο 10' άνοιξε το σκορ για την Ανόρθωση ενώ στο 51' ο Ντλοβού, με τον 6ο του τέρμα στο Πρωτάθλημα πέτυχε το 2-0. Ο επιθετικός της Ανόρθωσης σκόραρε με πέναλτι.

Ο Ίμπσον με πλασέ στο 53ο λεπτό μείωσε σε 2-1 για την Αγία Νάπα ενώ ο Αντωνίου με κεφαλιά διαμόρφωσε το τελικό 2-2 στο 88ο λεπτό.

● Χωρίς νικητή ολοκληρώθηκε το μεγάλο ντέρμπι της 6ης αγωνιστικής ανάμεσα στην Ομόνοια και τον Απόλλωνα, που διεξήχθη στο ΓΣΠ. Οι δύο ομάδες αναδείχθηκαν ισόπαλες χωρίς τέρματα, σε μία αναμέτρηση που ουσιαστικά στο δεύτερο μέρος έγινε ότι καλό μπορούσε να θυμηθεί ο οποιοσδήποτε παρακολούθησε τον αγώνα, αφού το πρώτο 45λεπτο πέρασε απαρατήρητο. Δοκάρι είχαν οι "πράσινοι" με τον Κιρμ στο 47'.

Μετά από ένα εξαιρετικό παιχνίδι, Νέα Σαλαμίνα και Πάφος FC συμβιβάστηκαν στο 1-1, στο "Αμμόχωστος". Οι φιλοξενούμενοι προηγήθηκαν με τον Μαάτσι στο 56' και δικαιούνται να αισθάνονται αδικημένοι... από τον εαυτό τους καθώς στην συνέχεια είχαν και δυο δοκάρια. Τελικά οι γηπεδούχοι που τα έδωσαν όλα για την ισοφάριση, έφτασαν στο γκολ στο 91', με τον Τσούρτζουριτς να σώζει τον ένα βαθμό.

Καλή εμφάνιση και μεγάλη νίκη για τη Δόξα το βράδυ του Σαββάτου, επί του Άρη, με 2-1. Ο Ρικάρντο Φερνάντες με φάουλ στο 9' άνοιξε το σκορ, οι φιλοξενούμενοι ισοφάρισαν με τον Μαραγκουδάκη στο 58' όμως οι γηπεδούχοι απάντησαν άμεσα, στο 65' με τον Λόπο. Δυο δοκάρια για την ομάδα της Κατωκοπιάς, ένα για την "Ελαφρά Ταξιαρχία".

Στις καθυστερήσεις κρίθηκε ο αγώνας του Εθνικού Άχνας με τον Ερμή στο Δασάκι. 2-2 το τελικό αποτέλεσμα με τον Εθνικό να ισοφαρίζει σε χρόνους καθυστερήσεων με τον Ομπρεγκόν και να παίρνει το βαθμό ισοπαλίας.

Ο Ερμής προηγήθηκε με 2-0 νωρίς στον αγώνα με τους Γιαγκουδάκη στο 3' και Λατόρε στο 16'.

Ο Πιντσέλι με πέναλι μείωσε σε 1-2 στο 37', για να έρθει το τέρμα της ισοφάρισης στις καθυστερήσεις από τον Ομπρεγκόν.

ΒΑΘΜΟΛΟΓΙΑ

1. ΑΠΟΕΛ	6	16
2. ΑΕΚ	6	16
3. Ανόρθωση	6	14
4. Απόλλων	6	11
5. Νέα Σαλαμίνα	6	10
6. Ομόνοια	6	9
7. Εθνικός Άχνας	6	8
8. Παραλίμνι	6	7
9. ΑΕΛ	6	7
10. Πάφος FC	6	5
11. Δόξα Κατ.	6	5
12. Ερμής Αρ.	6	5
13. Αγία Νάπα	6	1
14. Άρης Λεμ.	6	1

ΣΤΗ ΣΟΥΠΕΡ ΛΙΓΚ

Ο Ολυμπιακός δεν... πιάνεται με τίποτα!

• ΝΙΚΗΣΕ 2-0 ΤΟΝ ΠΑΟΚ ΚΑΙ ΠΑΡΑΜΕΝΕΙ ΣΤΗΝ ΚΟΡΥΦΗ
• ΝΙΚΕΣ ΓΙΑ ΑΕΚ ΚΑΙ ΠΑΝΑΘΗΝΑΪΚΟ

Μετά το «Εμιρέιτς» και τη μεγάλη νίκη επί της Άρσεναλ, ο Ολυμπιακός πέρασε νικηφόρα και από την «καυτή» Τούμπα, καθώς επικράτησε με 2-0 του ΠΑΟΚ στο μεγάλο ντέρμπι της 6ης αγωνιστικής της Super League, συνεχίζει ως πρωτοπόρος έχοντας το απόλυτο των νικών στο πρωτάθλημα και πλέον ατενίζει με ακόμη μεγαλύτερη σιγουριά το μέλλον. Το σκορ διαμορφώθηκε από το πρώτο ημίχρονο με γκολ των Ιντέγε στο 27' και Μιλιβόγεβιτς στο 36'.

Μετά από ένα πολύ κακό παιχνίδι, ο Παναθηναϊκός κατάφερε να φύγει νικητής από την Ξάνθη με 1-0 και να διατηρείται στη 2η θέση της βαθμολογίας. Το μοναδικό γκολ της αναμέτρησης σημείωσε ο Τελάντερ στο 83'.

Μία πολύ σημαντική νίκη κόντρα σε έναν ιδιαίτερα δύσκολο αντίπαλο πήρε η ΑΕΚ στο ΟΑΚΑ. Η «Ενωση» επιβλήθηκε με 1-0 του Ατρομήτου χάρη σε τέρμα του Κρισάντους, που κατέφερε να λύσει τον γόρδιο... δεσμό για τους «κιτρινόμαυρους» στο 82', τρία λεπτά αφότου είχε μπει στον αγωνιστικό χώρο ως αλλαγή.

Ο Λεβαδειακός κέρδισε με 3-1 τον Πανθρακικό στην Κομοτηνή, κάνοντας τη μεγάλη ανατροπή. Οι παίκτες του Ακη Μάντζιου αν και βρέθηκαν πίσω στο σκορ ως το 82' κατάφεραν να γυρίσουν το παιχνίδι και να πάρουν μία παλικαρίσια νίκη.

Δύο γκολ ο Βαγγέλης Μάντζιος κι ένα ο Γιακουμάκης (από ασίστ του Μάντζιου) για τους φιλοξενούμενους, ενώ ο Πανθρακικός προηγήθηκε με γκολ του Ροτζέριο.

Με τρόπο εντυπωσιακό ο Πανιώνιος διέλυσε 5-1 τον Παναιτωλικό μέσα στο Αγρίνιο. Οι Βιγιάλμπα στο 7', Μπουμάλ στο 10' και στο 24' με πέναλτι, Μπακασέτας στο 15' και Ανσαριφάρντ στο 83' τα γκολ των θριαμβευτών, ενώ για τους γηπεδούχους το «γκολ της τιμής» σημείωσε ο Βιγιαφάνες με πέναλτι στο 66'.

Το πέναλτι του Τζαμέλ Αμπντούν στο 93ο λεπτό, έδωσε τρεις πολύτιμους βαθμούς στην Βέροια που επικράτησε με 1-0 στην Μυτιλήνη της Καλλονής.

Δύο φορές προηγήθηκε ο ΠΑΣ και δύο φορές μέσα σε τρία λεπτά ισοφάρισε ο Ηρακλής κι έτσι οι δύο ομάδες μοιράστηκαν τους βαθμούς με το τελικό 2-2 στα Ιωάννινα. Οι Ίλιτς (32') και Κοζορώνης (62') τα γκολ των γηπεδούχων, οι Βέλλιος (35') και Κυριακίδης (65') τα γκολ των φιλοξενούμενων.

Ισόπαλος 1-1 έληξε ο αγώνας του Αστέρα Τρίπολης με τον Πλατανιά που έριξε την αυλαία στην 6η αγωνιστική της Super League. Οι Αρκάδες, οι οποίοι στραβοπάτησαν για δεύτερη φορά εφέτος στην έδρα τους, άνοιξαν το σκορ στο 6ο λεπτό με τον Γιάννου, ενώ ο Πλατανιάς που κέρδισε τον δεύτερο μόλις βαθμό του στο πρωτάθλημα, ισοφάρισε ο Μιλούνοβιτς στο 13`.

ΒΑΘΜΟΛΟΓΙΑ

1. Ολυμπιακός	6	18
2. Παναθηναϊκός	6	15
3. ΑΕΚ	6	13
4. ΠΑΟΚ	6	10
5. Πανιώνιος	6	10
6. Λεβαδειακός	6	9
7. ΠΑΣ Γιάννινα	6	8
8. Βέροια	6	8
9. Αστέρας Τρίπολης	6	8
10. Παναιτωλικός	6	7
11. Ατρόμητος	6	6
12. Ξάνθη	6	6
13. Ηρακλής	6	6
14. Καλλονή	6	5
15. Πανθρακικός	6	2
16. Πλατανιάς	6	2

«Τέλος» ο Αντβοκαατ από τη Σάντερλαντ

Ο Ντιρκ Αντβοκαατ αποφάσισε να παραιτηθεί από την τεχνική ηγεσία της Σάντερλαντ και ν' αποσυρθεί από τα γήπεδα. Ο 68χρονος Ολλανδός τεχνικός είχε αποφασίσει ν' αποσυρθεί το καλοκαίρι, αλλά τελικά μεταπείστηκε από τη διοίκηση της αγγλικής ομάδας και έμεινε στον πάγκο της. Τελικά χθες ανακοίνωσε πως αποχωρεί και οι «μαύρες γάτες» κινούνται για το διάδοχο του, με τον Σαμ Αλαρντάις να είναι βασικός υποψήφιος για να πάρει τη θέση του Ολλανδού.

ΣΤΗΝ ΠΡΕΜΙΕΡ ΛΙΓΚ

Η Σίτι επέστρεψε στην κορυφή

• Η ΑΡΣΕΝΑΛ 3-0 ΤΗ ΓΙΟΥΝΑΪΤΕΝΤ
• ΗΤΤΑ ΓΙΑ ΤΣΕΛΣΙ – ΑΠΩΛΕΙΑ ΓΙΑ ΛΙΒΕΡΠΟΥΛ

Η Αρσεναλ, η ομάδα που πριν από μερικά 24ωρα έχασε 3-2 στο «Εμιρεϊτς» από τον Ολυμπιακό, νίκησε διά περιπάτου 3-0 τη Μάντσεστερ Γιουνάιτεντ στο ίδιο γήπεδο, για την 8η αγωνιστική της Premier League.

Ραγδαία μεταμόρφωση των «κανονιέρηδων» που καθάρισαν το ματς μέσα στο πρώτο 20λεπτο και «γκρέμισαν» τη Γιουνάιτεντ από την κορυφή, στην οποία είχε ανέβει την περασμένη εβδομάδα για πρώτη φορά μετά από δύο χρόνια. Μεγάλος πρωταγωνιστής ο Αλέξις Σάντσες που σκόραρε δις, ενώ το άλλο γκολ σημείωσε ο Οζίλ.

Και να φανταστεί κανείς ότι ο Αρσέν Βενγκέρ πραγματοποίησε ελάχιστες αλλαγές σε σχέσεις με το σχήμα που παρέταξε εναντίον του Ολυμπιακού.

Ο κατήφορος της Τσέλσι τελειωμό δεν έχει. Οι πρωταθλητές έχασαν εντός έδρας 1-3 από τη Σαουθάμπτον και βρίσκονται πλέον στη 17η θέση της Premier League!

Πρωτόγνωρη κατάσταση για τον Ζοζέ Μουρίνιο στο χειρότερο ξεκίνημα της καριέρας του. Με τη συμπλήρωση δύο μηνών από την έναρξη της αγωνιστικής περιόδου και σε 12 επίσημους αγώνες, η Τσέλσι έχει ήδη 6 ήττες, δύο περισσότερες απ'όσες σε ολόκληρη την περσινή σεζόν!

Από τις 16 Αυγούστου είχε να σκοράρει στην Premier League ο Κουν Αγουέρο, που έδειχνε να δυσκολεύεται και στον αγώνα της Μάντσεστερ Σίτι με τη Νιούκαστλ. Το ματς πλησίαζε στο ημίχρονο κι οι «ανθρακωρύχοι» ήταν μπροστά στο σκορ, κυνηγώντας μια μεγάλη έκπληξη.

Και ξαφνικά το «ηφαίστειο» ξύπνησε! Ο Αργεντινός πέτυχε πέντε γκολ μέσα σε 20 λεπτά, μετατρέποντας ένα επικίνδυνο ματς σε μεγάλο θρίαμβο με τελικό σκορ 6-1.

Βαθμούς και εντυπώσεις μοιράσθηκαν Εβερτον και Λίβερπουλ καθώς αναδείχθηκαν ισόπαλες 1-1. Το τελικό σκορ, διαμορφώθηκε στο πρώτο ημίχρονο, με την Λίβερπουλ να ανοίγει το σκορ στο 41' με τον Ινγκς και τους γηπεδούχους να ισοφαρίζουν στο 45' με τον Λουκάκου.

Βαθμούς στην έδρα της Σουόνσι πέταξε η Τότεναμ, που έμεινε στο 1-1 με την ομώνυμη ομάδα.

Όλα τα αποτελέσματα της 8ης αγωνιστικής και η βαθμολογία:

Κρίσταλ Πάλας-Γουέστ Μπρομ 2-0
Αστον Βίλα-Στόουκ Σίτι 0-1
Μπόρνμουθ-Γουότφορντ 1-1
Μάντσεστερ Σίτι-Νιούκαστλ 6-1
Νόριτς-Λέστερ 1-2
Σάντερλαντ-Γουέστ Χαμ 2-2
Τσέλσι-Σαουθάμπτον 1-3
Εβερτον-Λίβερπουλ 1-1
Αρσεναλ-Μάντσεστερ Γ. 3-0
Σουόνσι-Τότεναμ 2-2

ΒΑΘΜΟΛΟΓΙΑ

1. Μάντσεστερ Σίτι	8	18
2. Άρσεναλ	8	16
3. Μάντσεστερ Γ.	8	16
4. Κρίσταλ Πάλας	8	15
5. Λέστερ	8	15
6. Γουέστ Χαμ	8	14
7. Εβερτον	8	13
8. Τότεναμ	8	13
9. Σαουθάμπτον	8	12
10. Λίβερπουλ	8	12
11. Γουότφορντ	8	10
12. Σουόνσι	8	10
13. Νόριτς	8	9
14. Στόουκ Σίτι	8	9
15. Γουέστ Μπρομ	8	8
16. Μπόρνμουθ	8	8
17. Τσέλσι	8	8
18. Αστον Βίλα	8	4
19. Νιουκάστλ	8	3
20. Σάντερλαντ	8	3

Η Λίβερπουλ απέλυσε τον Ρότζερς

Λίγες ώρες μετά τη λήξη του αγώνα με την Έβερτον, όπου για ακόμα μια φορά οι «κόκκινοι» έμειναν μακριά από τη νίκη, η Διοίκηση της Λίβερπουλ ανακοίνωσε το διαζύγιο με τον Ρότζερς.

Ο Βορειοϊρλανδός τεχνικός ανέλαβε την ομάδα το 2012, ενώ τη δεύτερη του σεζόν στο «τιμόνι», έφτασε μια ανάσα από το πρώτο πρωτάθλημα μετά το 1990, τερματίζοντας τελικά στη 2η θέση πίσω από τη Μάντσεστερ Σίτι. Από κει και πέρα η Λίβερπουλ γινόταν ολοένα και χειρότερη, με τον 42χρονο Ρότζερς να χάνει τη στήριξη των οπαδών.

Οφειλόμενο αφιέρωμα από τον διοικητή μιας αποκοπείσας διμοιρίας εφέδρων Καταδρομέων της 33ης Μοίρας Καταδρομών

του **ΣΑΒΒΑ ΠΑΥΛΙΔΗ**
Εφέδρου Αξιωματικού των Δυνάμεων Καταδρομών,
πρώην Επιθεωρητή Σχολείων Δημοτικής Εκπαίδευσης,
Συμβούλου Εκπαίδευσης της Κυπριακής Υπάτης Αρμοστείας στο Λονδίνο,
Επιθεωρητή – Προϊσταμένου της Κυπριακής Εκπαιδευτικής Αποστολής Αγγλίας

ΣΤΗΝ ΑΘΑΝΑΤΗ ΜΝΗΜΗ ΤΩΝ ΠΕΣΟΝΤΩΝ ΗΡΩΩΝ
ΚΑΤΑ ΤΗΝ ΤΟΥΡΚΙΚΗ ΕΙΣΒΟΛΗ ΣΤΗΝ ΚΥΠΡΟ ΤΟ 1974
1. ΣΤΑ ΥΨΩΜΑΤΑ ΑΓΡΙΔΑΚΙΟΥ, ΜΕΤΑΞΥ ΛΑΡΝΑΚΑ ΛΑΠΗΘΟΥ ΚΑΙ ΣΥΣΚΛΗΠΟΥ, ΤΗΝ 31η ΙΟΥΛΙΟΥ & ΤΗΝ 1η ΑΥΓΟΥΣΤΟΥ 1974
–Κώστα Πίττα (από τα Πάναγρα Κερύνειας)
–Μιχαλάκη Σκουφάρη (από την Ευρύχου Σολέας)
–Νίκου Ελευθερίου (από την Πεντάγια Μόρφου)*
2. ΣΤΗΝ ΚΟΡΥΦΟΓΡΑΜΜΗ «ΚΟΡΝΟΣ» ΤΗΝ 4η ΑΥΓΟΥΣΤΟΥ 1974
–Παναγιώτη Αβραάμ (από το Λάρνακα της Λαπήθου)
3. ΣΤΙΣ ΜΑΧΕΣ ΚΑΡΑΒΑ – ΛΑΠΗΘΟΥ ΤΗΝ 6η ΑΥΓΟΥΣΤΟΥ 1974
–Ανθυπολοχαγού Σταύρου Μπιτσάκη (από τα Χανιά της Κρήτης)
4. ΣΤΙΣ ΜΑΧΕΣ ΤΗΣ 31ης και 33ης ΜΚ ΑΝΤΙΣΤΟΙΧΑ ΣΤΑ ΥΨΩΜΑΤΑ «ΚΟΤΖΙΑ-ΚΑΓΙΑ» & ΑΓΙΟΥ ΙΛΑΡΙΩΝΑ ΤΗΝ 20ή ΙΟΥΛΙΟΥ 1974
–Ανθυπολοχαγού Γιώργου Γεωργίου (από την Κώμα του Γιαλού)
–Λοχία Χρίστου Στυλιαν. Κακουλλή (από το Λάρνακα Λαπήθου)
& ΣΤΗΝ ΑΘΑΝΑΤΗ ΜΝΗΜΗ ΤΩΝ ΑΓΝΟΟΥΜΕΝΩΝ
–Ανθ/γού Μενέλαου Σκούρου (από Λάπηθο-Λάρνακα Λαπήθου)
–Νεόφυτου Σκούρου (από Λάπηθο-Λάρνακα Λαπήθου)
–Σάββα Μενοίκου (από Λάπηθο-Λάρνακα Λαπήθου)

ΜΕΡΟΣ ΕΚΤΟΝ
(τελευταίον)

– Στον έφεδρο ανθυπολοχαγό Μενέλαο Σκούρο, 24 ετών, αποσπασμένο στη Στρατιωτική Φιλαρμονική της Εθνικής Φρουράς. Συνελήφθη από τους Τούρκους εισβολείς στις 15 Αυγούστου κοντά στο Πέντε Μίλι και κρατήθηκε αιχμάλωτος με άλλα 15 άτομα στην οικία Νάταρ. Παρόλον ότι υπάρχουν πληροφορίες ότι δυνατό να δολοφονήθηκε από σφαίρα Τούρκου στρατιώτη, που ρίφθηκε προς εκφοβισμό μέσα στην οικία, διαπερνώντας την κλειστή πόρτα, η τύχη του αγνοείται ακόμη, όπως αγνοείται και η τύχη του αδελφού του Νεόφυτου, που ήταν μαζί του.

Ο Μελής, όπως τον φωνάζαμε, ήταν γιος των συμπεθέρων μου Πέτρου και Μαρίας Νεοφύτου Σκούρου από το Λάρνακα Λαπήθου, που διέμεναν τα τελευταία χρόνια στη Λάπηθο. Ήταν το καμάρι όλης της οικογένειας. Είχε αποφοιτήσει από το Πανεπιστήμιο Αθηνών και είχε επιστρέψει με όνειρα στην Κύπρο μόλις μερικές ημέρες πριν εκδηλωθούν το πραξικόπημα και η εισβολή.

Τις μέρες, που μεσολάβησαν μεταξύ του πραξικοπήματος και της εισβολής αναζητούσε εναγώνια, χωρίς όμως αποτέλεσμα (μαζί με τον πατέρα του και τον άλλο αγνοούμενο αδελφό του Νεόφυτο) το μεγαλύτερο αδελφό του Ανδρέα, που υπηρετούσε ως αστυνομικός στο Προεδρικό Μέγαρο και φερόταν ως εκτελεσθείς από τους πραξικοπηματίες.

Ο ίδιος και ο αδελφός του Νεόφυτος συνελήφθησαν από τους Τούρκους στις 20 Ιουλίου 1974 και έκτοτε αγνοούνται, χωρίς να έχουν μάθει ότι ο αδελφός τους Ανδρέας επέζησε. Οι δε γονείς τους πέθαναν, χωρίς ποτέ οι ίδιοι και τα επιζήσαντα παιδιά τους Ανδρέας και Παντελίτσα να πληροφορηθούν οτιδήποτε για την ακριβή τύχη των δυο αγνοούμενων παιδιών και αδελφών τους. Τα δυο επιζώντα αδέλφια τους αναμένουν ακόμα νεότερες πληροφορίες...

Μας συνδέει στενή συγγένεια με τον επιζώντα αδελφό τους Ανδρέα, που είναι ο σύζυγος της αδελφής μου Βάσως.

– Στον έφεδρο στρατιώτη Νεόφυτο Σκούρο, 21 ετών, αδελφό του Μενέλαου, με τον οποίο υπήρξε συναιχμάλωτος και συγκρατούμενος στην ίδια οικία. Πληροφορίες αναφέρουν ότι υπέστη νευρικό κλονισμό στο θέαμα του αποτρόπαιου εγκλήματος σε βάρος του αδελφού του και απομακρύνθηκε από την οικία από τουρκική περίπολο μαζί με τον αδελφό του... Λέγεται ότι στη συνέχεια ακούστηκαν πυροβολισμοί... Έκτοτε, 25 Ιουλίου 1974, αγνοείται η τύχη και των δύο.

– Στον έφεδρο στρατιώτη του 251 ΤΠ Σάββα Μενοίκου, 22 ετών, που φέρεται να παρουσιάστηκε στις 20 Ιουλίου στον Αστυνομικό Σταθμό Λαπήθου και να προσπάθησε στη συνέχεια, μαζί με άλλους συγχωριανούς, να διέλθει από την περιοχή Πικρό Νερό προς το Πέντε Μίλι, όπου οι Τούρκοι είχαν ήδη αποβιβασθεί. Έκτοτε η τύχη του αγνοείται...

Ο Σάββας ήταν γιος του Νίκου και της Πολυξένης Μενοίκου από το Δίκωμο και το Λάρνακα Λαπήθου αντίστοιχα, που ζούσαν τα τελευταία χρόνια στη Λάπηθο. Πέθαναν χωρίς να μάθουν τι απέγινε ο γιος τους... Η μητέρα του, που πέθανε πρόσφατα, πίστευε ότι δεν βρίσκεται στη ζωή...

Μας συνδέει η στενή συγγένειά του με τη σύζυγό μου. Ήταν πρώτος της εξάδελφος και είχαμε πολύ στενές σχέσεις. Ήμουν ο πρώτος του κουμπάρος... Ο γάμος του με την Κατίνα Χαριτωνίδου είχε γίνει μόλις έξι μήνες πριν από την τουρκική εισβολή...

Θεωρώ πραγματικά μεγάλη μου τιμή το γεγονός ότι έτυχε να είμαι συναγωνιστής, συγγενής ή φίλος με τέτοιους καταξιωμένους ανθρώπους, που θυσίασαν τη ζωή τους για την πατρίδα, χύνοντας και την τελευταία ρανίδα του αίματός τους για την υπεράσπιση της ελευθερίας και της ακεραιότητάς της... Όσο θα ζω, θα νιώθω βαθειά μέσα μου το ηθικό μου χρέος να τους τιμώ και να τους μακαρίζω πάντοτε με δέος, θαυμασμό και εκτίμηση για το πιο ανεκτίμητο δώρο, την ίδια τη ζωή τους, που πρόσφεραν στον τόπο μας, σ' εμάς και στα παιδιά κι εγγόνια μας. Αιωνία τους η μνήμη.

ΣΗΜΕΙΩΣΗ:

Δεν είναι φυσικά κύριος σκοπός μου, μέσα στα πλαίσια του παρόντος αφιερώματος, η παρουσίαση της ευρύτερης δράσης της Διμοιρίας μας στο μέτωπο το 1974. (Αυτό ελπίζω ότι θα γίνει κατορθωτό με την έκδοση ολόκληρου του πολεμικού μου ημερολογίου, την οποία ετοιμάζω.) Θα ήθελα ωστόσο να πληροφορήσω όσους τυχόν ενδιαφέρονται να μάθουν περισσότερα για τη Διμοιρία μας, ότι υπάρχουν πολλές σχετικές αναφορές σε αρκετές εκδόσεις βιβλίων, που έχουν ως θέμα τους την τουρκική εισβολή στην Κύπρο το 1974. Σ' αυτές τις εκδόσεις γίνεται ευκαιριακά αναφορά (είτε άμεσα και ονομαστικά είτε έμμεσα και ανώνυμα) σε μερικές αποστολές, που ανέλαβε η Διμοιρία μας. Σε μερικές δε περιπτώσεις περιγράφεται μέρος της δράσης της κατά τρόπο αντικειμενικό, πειστικό και εξακριβωμένο.

Παραθέτω ενημερωτικά τις εξής εκδόσεις και τις σχετικές αναφορές τους:

1. Αντιστρατήγου (ε.α.) Παντελάκη Πανταζή «Το οδοιπορικό μιας μοιρασμένης πατρίδας, Λάρνακα 2007», σελ. 156-157.

Οι εθελοντές, που αναφέρονται στην 4η παράγραφο της σελ. 157 ήταν οι άντρες της Διμοιρίας μου και ο υπεύθυνος ήμουν εγώ. Τα δε εγκωμιστικά σχόλια του συγγραφέα στην 5η παράγραφο της ίδιας σελίδας για τους εθελοντές αναφέρονται στους άνδρες μου.

2. Πάνου Ιωάννου Μυρτιώτη «256 ΤΑΓΜΑ ΠΕΖΙΚΟΥ, Χρονικό, Κύπρος 1999», σελ. 40-44.

Ο Σταύρος Μπιτσάκης, στον οποίο αναφέρομαι στο σημερινό μου Αφιέρωμα, ήταν ο Διοικητής του 2ου Λόχου του 256 ΤΠ, ο οποίος έφθασε αργά το απόγευμα της Τετάρτης, 31ης Ιουλίου 1974 κοντά μας προς ενίσχυση των θέσεών μας. Τον συνάντησα την αυγή της επομένης ημέρας 1ης Αυγούστου και του μετέφερα τη διαταγή της αναχώρησής του για Λάπηθο-Καραβά, όπου άφησε την τελευταία του πνοή.

Οι έφεδροι της 33ης ΜΚ, που ο διοικητής του 2ου Λόχου του 256 ΤΠ Σταύρος Μπιτσάκης, «γνώριζε ότι βρίσκονταν εκεί στο Αγριδάκι και αμύνονταν ηρωικά για πολλές ώρες κρατώντας τους Τούρκους πέρα από το χωριό» ήταν οι άνδρες της Διμοιρίας μου.

Ο έφεδρος λοχίας των καταδρομών Κώστας Πίττας, ο Μιχαλάκης Σκουφάρης και ο Νίκος Ελευθερίου, (ή, κατά το συγγραφέα Πάνο Μυρτιώτη, Γιάννης Ελευθερίου), που σκοτώθηκαν στο πεδίο των μαχών, ήταν όλοι συναγωνιστές μου, για τους οποίους έγραψα, κατά κύριο λόγο, το σημερινό αφιέρωμα.

Η απαγκίστρωση από το βράχο του πολτοποιημένου σώματος του άτυχου Μιχαλάκη Σκουφάρη και η μεταφορά της σωρού του με γαϊδούρι στο Αγριδάκι και στη συνέχεια με αυτοκίνητο στη Μόρφου υπήρξε, δυστυχώς, το θλιβερό προνόμιο, που κληροδοτήθηκε σε μένα προσωπικά και στο συναγωνιστή μου Έφεδρο Αρχιλοχία της 33ης ΜΚ Γιώργο Δικωμίτη, παιδικό μου φίλο, συγχωριανό και συμμαθητή μου. Μαζί είχαμε τότε αναλάβει το μακάβριο αυτό καθήκον.

3. Νεοπτόλεμου Κότσαπα «ΛΑΠΗΘΟΣ–ΚΑΡΑΒΑΣ, Διά πυρός και σιδήρου, ΛΕΥΚΩΣΙΑ 2010»,

Στο βιβλίο (σελ. 41) γίνεται αναφορά στη μάχη του υψώματος Κοτζιά Καγιά, όπου υπολογίζεται ότι σκοτώθηκε ο φίλος συνάδελφος και συναγωνιστής μου Γιώργος Γεωργίου, δάσκαλος από την Κώμα του Γιαλού.

Στις σελίδες 45-36 γίνεται ονομαστική αναφορά στο Σταύρο Μπιτσάκη και σ' εμένα, καθώς και στους έφεδρους καταδρομείς της Διμοιρίας μου.

Στις σελίδες 165-166 παρατίθενται στοιχεία για τους συγγενείς μου αγνοούμενους Ανθυπολοχαγό Μενέλαο Σκούρο, Νεόφυτο Σκούρο και Σάββα Μενοίκου, στους οποίους κάνω αναφορά στο Αφιέρωμά μου.

4. Νεοπτόλεμου Κότσαπα «ΚΕΡΥΝΕΙΑ ΕΑΛΩ, 33η ΜΟΙΡΑ ΚΑΤΑΔΡΟΜΩΝ, Λευκωσία 2010»

Στη σελίδα 34 γίνεται αναφορά στην τοποθεσία Πικρό Νερό, όπου εγλωβίστηκε από μυδραλιοβολισμούς της αεροπορίας το λεωφορείο, που μάς μετέφερε την πρώτη ημέρα της εισβολής για κατάταξη στην έδρα της 33ης ΜΚ, με αποτέλεσμα να περιπλανηθούμε επικίνδυνα στις βόρειες πλαγιές του Πενταδάκτυλου βαλλόμενοι συνεχώς από εχθρικά πυρά μέχρι να επιστρέψουμε πεζοί αλλά σώοι στους Μύλους του Καραβά.

5. Δημήτρη Ηρ. Ταλιαδώρου «286 ΜΤΠ (ΜΗΧΑΝΟΚΙΝΗΤΟ ΤΑΓΜΑ ΠΕΖΙΚΟΥ, Πολεμικό Ημερολόγιο 1974, Λευκωσία 2010»

Στις σελίδες 313-316 γίνεται αναφορά στην κατάληψη των τουρκικών αρμάτων στη διάβαση του Κόρνου, την οποία υπερασπιζόταν η Διμοιρία μας και άλλες φίλιες δυνάμεις, καθώς και στο θάνατο του ξαδέλφου συγχωριανού μου στρατιώτη του Μηχανικού Παναγιώτη Αβραάμ, στον οποίο επίσης αναφέρομαι στο Αφιέρωμά μου.

ΤΕΛΟΣ

DIGITAL ΕΚΤΥΠΩΣΗ ΓΙΑ ΒΙΒΛΙΑ, ΠΡΟΓΡΑΜΜΑΤΑ ΕΚΔΗΛΩΣΕΩΝ κ.ά.

ΣΕ ΕΞΑΙΡΕΤΙΚΕΣ ΤΙΜΕΣ

Για παράδειγμα

❍ **100 βιβλία 14 X 20 cm** **£270**
300 σελίδες / εσωτερικό B&W/ 80gr χαρτί / έγχρωμο gloss εξώφυλλο

❍ **Πακέτο για εκδηλώσεις (Dinner & Dance)** **£1.500**
—200 dinner & dance πρόγραμμα, A4/100 σελίδες (24 έγχρωμες) με έγχρωμο εξώφυλλο
—200 προσκλήσεις - εισιτήρια / 20x10cm / 1+0 / 250gr
—3000 λαχνοί / 10x3cm / 1+0/70gr

• Οι τιμές περιλαμβάνουν μόνο εκτύπωση από PDF • Δημιουργικό και σελιδοποίηση κατόπιν συζήτησης

Εξίσου εξαιρετικές τιμές για Ημερολόγια, Καταλόγους, Λευκώματα

Ρωτήστε μας για τις εκτυπωτικές σας ανάγκες και θα βρούμε μαζί την καλύτερη και οικονομικότερη λύση!

Τυπώνουμε πάνω από 20.000 βιβλία και καταλόγους on demand κάθε μήνα, πάνω από 500 διαφορετικούς τίτλους.

Email: vaso.vassou@kastella.gr
Τηλ. (0044) 7737 608 143

KOPA Sports Round-up

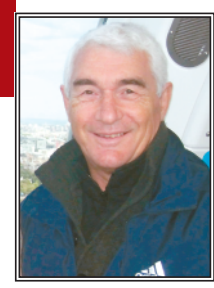

- LAST GASP WIN FOR OMONIA
- SALAMINA AND KOMI KEBIR ON 100%
- LFA PROGRESS FOR KOPA TEAMS

BY MIKKOS CHRYSOSTOMOU

KOPA LEAGUE'S SPONSORS: YIANIS GROUP · SP & estate agents

Alex treble lifts Anorthosis

There were just four league games played on Sunday but plenty of goals to see on a brilliant sunny day to cheer the supporters. At Winchmore Hill Maronites hosted Anorthosis but the visitors showed no mercy as they romped to a 9-0 victory. Champions Salamina had no trouble in maintaining their 100% start to the season by beating Brotherhood 4-0. Omonia were once again involved in a dramatic finish but this time they had a smile at the end as they beat Tripimeni-Olympia 2-1 after coming from behind.

In the only game in Division Two Komi Kebir kept their 100% record intact after a last minute goal gave them a 2-1victory over Achna.

In the county competitions we had a mixture of results for the Kopa teams. Apoel won 11-2, Pantel 6-0, while KLN and St Panteleimon went down by the odd goal of three.

Results in detail

DIVISION ONE

SALAMINA 4
BROTHERHOOD 0

Champions Salamina wasted no time in getting into their stride by taking a 5th minute lead with a goal from Steve Valentia. They soon added a second when Deniz Mehmet finished a good move involving fellow striker Ahmet Rifat.

Despite Brotherhood's efforts to reduce the arrears Salamina went in at half time 2-0 .

The second half was more of the same as the home team made sure of three points with two more goals from Richard Georgiou.

MARONITES 0
ANORTHOSIS 9

This was Maronites second defeat where the conceded nine goals. However, they did not deserve that beating because after going down to a first minute goal from Alex Roussis they matched their opponents at every level and were very unfortunate not to be at least level in the opening 35 minutes. They paid for fluffing their lines and Anorthosis took full control with four more goals before the interval giving Alex Roussis a hat trick the others coming from Wayne Sitomade and Charlie Clarke.

The second half saw Anorthosis make it 9-0 and 19 goals in their last three games with goals from Alex Philippou, Danny Coolridge, Stavros Theochari and Christian Rye .

Maronites will have to improve to show a bit more composure in front of goal because one or two goals will give the team confidence allround.

TRIPIMENI-OLYMPIA 1
OMONIA 2

Steve Cinotti must be wondering what he has to do so his team holds on until the final whistle. Late goals have cost them crucial points.

They led at half time with a goal from Alex Violaris and should have made sure of the points but Omonia hit back to level in the 80th minute with Adam Andreou and in injury time hit the winner with an individual goal from Yiannis, Varoutsakis.

So far Omonia have won three and lost one and in all cases by the odd goal giving their supporters plenty of stress.

Anorthosis on cloud nine

DIVISION TWO

ACHNA 2
KOMI KEBIR 3

There is no stopping Nick Hanna's team as they collect win number four and maintain their 100% record . They did have to thank goalkeeper Aris Hadjikkou for his heroics to keep the impressive Achna. Vas Nikou gave the visitors the lead but in form Chris Petrou levelled for Achna.

Back came Komi Kebir to go 2-1 up with a good goal from Sami Menari but that man again Chris Petrou equalised.

Almost with the last kick of the match Sami Menari scored to give Komi Kebir another win by the odd goal.

The tension must be mounting but as long as their winning they are coping!!!

LFA SUNDAY JUNIOR CUP

APOEL beat TEDDINGTON SOUTH 11-2 with goals from Vincent Lwanga 6, George Costas, Scott Little Phillip Adams, Jamal Lyoyi and Erhan Sankak.

PANTEL beat GRANTCHESTER 6-0 with Andrew Kitipos 3, Liam Esprit, Alex Chrysostomou, and Vladimir.

KLN went down 2-1 to FLAMINGOES, their goal coming from Stephan.

MIDDLESEX SUNDAY JUNIOR CUP

ST PANTELEIMON lost 2-1 to IRISH FC LONDON, their goal coming from Nick Salapatas.

Sunday's games

DIVISION ONE

Maronites v Omonia
Away win but not with the odd goal 4-1
Brotherhood v Tripimeni-Olympia.
Away win 4-2
Livadia v Salamis
Away win 5-1
Cetinkaya v KLN
Draw 2-2
Anorthosis v Apoel
Home win 3-1

DIVISION TWO

Komi Kebir v Arachne
Home win 3-2
St Panteleimon v Pantel
Home win 3-1

If The Gunners Get Firing

When the final whistle blew last Wednesday the Emirates Stadium was flooded with boos from the majority of those that remained in the ground. Arsenal had lost their third in five games, sinking to the bottom of their Champions League group and losing to arch rivals Chelsea. The aftermath was such that supporters involved themselves in post-match disturbances outside the stadium and in the underground stations, whilst others took to social media with calls for their manager to make way for change. Arsene dominated the headlines in the following days as rumours of fall-outs and disagreements within the club made the situation more enduring. Wenger's press conference on Friday was perhaps the pick of the drama as he threatened to leave the event with frustration at the questions being asked. Referring to the 'very, very, very boring journalists' and 'depressing pundits' the Frenchman did not hesitate to retaliate to his critics.

By MARIOS LEONIDOU

The importance of Sunday afternoon's late kick-off should not be underrated. For many, Manchester United are the true enemy. Whilst meetings with Spurs will always spark your typical derby rivalry, the Arsenal and Manchester United conflict stems from something more meaningful for some. Following Liverpool's last league victory in 1990, the two sides that consistently fought for domestic dominance were Arsenal and United.

Before their victory, the Gunners had only won one from their last 15 league games against the Devils. A typical characteristic of Arsenal in the past seven years is their inability to perform in big games. The Gunners endured a period of having only two victories in 23 league games against United, City and Chelsea. A fallacious explanation to this problem dismisses the psychological and mentality issues within Arsenal. To support this we can evaluate Arsenal's results against Manchester United since the departure of Alex Ferguson. In this recovery period United have struggled heartily yet the Gunners have only managed to pick up three points from a possible 12 against them. Even this season Arsenal remain the only league side not to score against Chelsea who have been nothing short of dreadful.

The Gunners started and finished the game on Sunday within the first 30 minutes. They had the confidence to enforce their own style of football. The likes of Ozil, Walcott, Sanchez and Ramsey attacked United's defence fearlessly with a clinical class and end product to their play. Monreal, Beller£n, Gabriel, Mertersacker and Coquelin successfully dealt with United's attacks in a remarkably professional manner. Cech also proved his worth with four notable saves, emphasising Wenger's poor decision to bench him for Ospina five days prior.

If there is one thing that has become blatantly apparent from the previous weeks, it is that Theo Walcott must start every league or European game as Arsenal's striker. The English international offers a dynamic that Arsenal have been blatantly missing since at least the departure of Robin van Persie. Walcott's blistering pace and intelligent runs are a problem for defenders, and his movement compliments the star creative quality of the likes of Ozil, Sanchez, Ox, Ramsey and Cazorla. Arsenal's alternative striker, Olivier Giroud, is unable to beat a player, nor race past a defender or make a run to go through on goal. The Frenchman forces Arsenal to slow their play and allows their opponents the time to get men behind the ball, discipline themselves and dissipate most of the creativity that lies in the Arsenal midfield. Arsenal's style of play without Walcott in the striking position is far weaker and it is for this reason that teams have so often come to the Emirates and frustrated the reds, especially in the past two years.

Despite their impressive victory, a great many issues exist at Arsenal with considerable depth. Sunday's showdown was a glimpse of what the Gunners are capable of on their day. So often are they unable to make performances like their most recent. They have been 'almost there' for around four seasons now and despite Sunday's exhibition of sheer class, the Gunners cannot escape the fact that Mertersacker is not Vincent Kompany, Walcott is not Karim Benzema, and Arteta and Flamini are simply mid-table squad players at best.

This performance against United should not overshadow Arsenal's abysmal failure in Europe and their utterly disappointing performances at home to West Ham and Liverpool and away at Chelsea. However, it is a glimmer of hope; a flicker in the stale fuse of their campaign so far. It is difficult to understand how and why there were such stark differences in the performances of the Arsenal side we saw last week. Whatever the reasons, their performance against United is something to draw from and study.

I don't believe Arsenal have the quality to contend for the title. For me their season ended on the second of September. But if I were to be proved wrong, it would be if the Gunners get firing, consistently.

@MCLeonidou
Mario8jun@hotmail.com

OMEGA
CALL NOW
020 8988 2838
www.omegalettings.com
Properties required throughout
London & Luton

ΕΛΕΥΘΕΡΙΑ
ΤΟΥ ΛΟΝΔΙΝΟΥ
ΕΒΔΟΜΑΔΙΑΙΑ ΕΛΛΗΝΙΚΗ ΕΦΗΜΕΡΙΔΑ
152-154 COLES GREEN ROAD, LONDON NW2 7HD
• tel: 020 7195 1788 • fax: 020 8450 4092
website: www.eleftheria.co.uk • email: michael@eleftheria.biz
Πέμπτη 8 Οκτωβρίου 2015

AlexanderLawsonJacobs
CHARTERED ACCOUNTANTS
CORPORATE RECOVERY
& INSOLVENCY SPECIALISTS
1 Kings Avenue, Winchmore Hill, London N21 3NA
Tel: +44 (0) 20 8370 7250
Fax: +44 (0) 208370 7251
DX: 36953 Winchmore Hill
e-mail: enquiries@alexanderlawsonjacobs.com
www.alexanderlawsonjacobs.com

Πρόστιμο 50 στερλινών για το κάπνισμα στο αυτοκίνητο παρουσία παιδιών

Το κάπνισμα μέσα στο αυτοκίνητο, στο οποίο επιβαίνουν ανήλικα παιδιά, τιμωρείται πλέον με πρόστιμο 50 στερλινών στην Αγγλία και την Ουαλία μετά την έναρξη ισχύος του αντικαπνιστικού νόμου που ψήφισε το κοινοβούλιο.

Ο νόμος ισχύει για όλους τους οδηγούς και τους επιβάτες αν υπάρχει έστω και ένας ανήλικος στο αυτοκίνητο, ακόμα κι όταν τα παράθυρα είναι ανοικτά. Η μόνη εξαίρεση αφορά τα αυτοκίνητα κάμπριο. Το ηλεκτρονικό τσιγάρο συνεχίζει επίσης να επιτρέπεται.

Η παράβαση του νόμου τιμωρείται με πρόστιμο 50 στερλινών, παρόλο που η αστυνομία δήλωσε ότι τάσσεται υπέρ μιας παιδαγωγικής προσέγγισης τις πρώτες ημέρες εφαρμογής του μέτρου.

Το Βρετανικό Πνευμονολογικό Ίδρυμα χαιρετίζει τη θέσπιση του μέτρου, καθώς πιστεύει ότι 430.000 παιδιά εκτίθενται κάθε εβδομάδα στο παθητικό κάπνισμα μέσα στα αυτοκίνητα στη Βρετανία.

Οι πολέμιοι του μέτρου, αντίθετα, επικρίνουν μια περιττή, ελευθεροκτόνα και δύσκολα εφαρμόσιμη νομοθεσία.

Ο **Στιβ Γουάιτ**, πρόεδρος του συνδικάτου της Αστυνομικής Ομοσπονδίας δήλωσε στο δίκτυο BBC ότι θα είναι «εξαιρετικά δύσκολο» να εφαρμοστεί ο νόμος. «Ήδη δυσκολευόμαστε να αντιμετωπίζουμε τα κρούσματα των διαρρήξεων», τόνισε.

Αρκετές χώρες, όπως ο Καναδάς, οι ΗΠΑ, η Αυστραλία, η Κύπρος και η Νότια Αφρική έχουν ήδη υιοθετήσει σε εθνικό ή σε τοπικό επίπεδο νόμους για την απαγόρευση του καπνίσματος στα αυτοκίνητα όταν παιδιά επιβαίνουν σε αυτά.

Στη Βρετανία, το κοινοβούλιο της Σκωτίας θα εξετάσει το θέμα αυτό το 2016. Η κυβέρνηση της Βόρειας Ιρλανδίας ανακοίνωσε ότι πρώτα θα δει την αποτελεσματικότητα του μέτρου στις γειτονικές της περιοχές, πριν αποφασίσει να το ακολουθήσει.

Το παθητικό κάπνισμα προκαλεί διάφορα προβλήματα υγείας στα παιδιά, όπως αιφνίδιο θάνατο, άσθμα, αναπνευστικά προβλήματα και παθήσεις του αυτιού.

Δείπνο προς τιμήν του Οικουμενικού Πατριάρχη Βαρθολομαίου

ΔΕΥΤΕΡΑ 2 ΝΟΕΜΒΡΙΟΥ, 8 μ.μ. MARRIOTT HOTEL, DUKE STREET, LONDON W1K 6JP

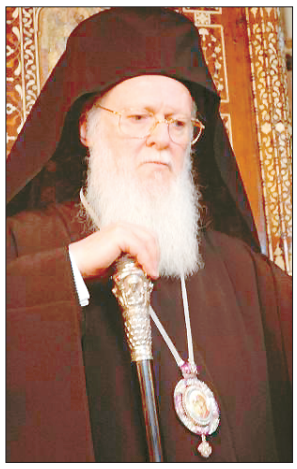

Με την ευκαιρία της έλευσης στην Αγγλία του Παναγιωτάτου Οικουμενικού Πατριάρχου κ.κ Βαρθολομαίου, η Αρχιεπισκοπή Θυατείρων οργανώνει δείπνο προς τιμήν του, τη Δευτέρα, 2 Νοεμβρίου, η ώρα 8 μ.μ, στο ξενοδοχείο Marriott Hotel του κεντρικού Λονδίνου.

Σχετική ανακοίνωση αναφέρει ότι ο Παναγιώτατος την ίδια μέρα στις 6 μ.μ, θα προεξάρχει Εσπερινού, που θα τελεσθεί στην εκκλησία της Αγίας Σοφίας (Bayswater).

Λεπτομέρειες σελίδες 4 και 23

ΕΜΠΡΑΚΤΗ ΕΠΙΔΕΙΞΗ ΑΓΑΠΗΣ ΓΙΑ ΤΑ ΠΑΙΔΙΑ ΜΕ ΕΙΔΙΚΕΣ ΑΝΑΓΚΕΣ

Εισφορά 20 χιλιάδων λιρών στο Ίδρυμα Ραδιομαραθωνίου

ΑΠΟ ΤΟΥΣ ΔΙΑΧΕΙΡΙΣΤΕΣ ΤΗΣ ΠΕΡΙΟΥΣΙΑΣ ΤΗΣ RITA ELLEN BARNES

Λάβαμε την ακόλουθη ανακοίνωση:

Η Επιτροπή του Ραδιομαραθωνίου βρίσκεται στην πολύ ευχάριστη θέση να ανακοινώσει εισφορά £ 20,000 στον οργανισμό πλαισιωμένη με βαθύτατη εκτίμηση για το θεάρεστο έργο που αυτός επιτελεί. Η γενναιόδωρη εισφορά προέρχεται από τους Διαχειριστές της περιουσίας που άφησε η εκλειπούσα **Rita Ellen Barnes**, οι οποίοι είναι:

Ο **Nicos Takis Antoniou** και η **Linda June Smith** που, όπως εξηγούν σ' επιστολή τους προς τον Ραδιομαραθώνιο, είχαν πλήρη ελευθερία στην επιλογή του φιλανθρωπικού οργανισμού τον οποίο θα ευεργετούσαν με εισφορά.

Συμπληρωματικές πληροφορίες αναφέρουν ότι η δωρήτρια, Ρίτα Έλλεν Μπαρνς, μαζί με τον κ. Αντωνίου, είχαν, πριν αρκετό καιρό, επισκεφθεί το Κέντρο του Ραδιομαραθωνίου για να γνωρίσει από κοντά το φιλανθρωπικό του έργο.

Και όπως τονίζει στην επιστολή του ο κ. Αντωνίου, αλλά και καταδεικνύεται από τη μεγάθυμη δωρεά, η εκλειπούσα ήταν έμπλεα αγάπης για τα παιδιά.

Η Επιτροπή του Ραδιομαραθωνίου, εκφράζοντας θερμότατες ευχαριστίες για την τόσο ευγενική χειρονομία, αποτίει φόρο τιμής στη σεπτή μνήμη της εκλειπούσας δωρήτριας και υπόσχεται ότι θα πολλαπλασιάσει τις προσπάθειες της για την εκπλήρωση του ιερού σκοπού τον οποίο συμβολίζει το έργο της.

ΑΝΤΩΝΗΣ ΓΕΡΟΛΕΜΟΥ
Πρόεδρος Ραδιομαραθωνίου

Πάπας Φραγκίσκος: Όχι σε γάμους ομόφυλων ζευγαριών

Την αντίθεση της Καθολικής Εκκλησίας στην αναγνώριση του γάμου ομόφυλων ζευγαριών επανέλαβε ο **Πάπας Φραγκίσκος** κατά την εναρκτήρια πανηγυρική λειτουργία στο Βατικανό για τη Σύνοδο με κύριο θέμα την οικογένεια στη σύγχρονη εποχή.

Ο γκέι γάμος έχει ρίξει την σκιά του στην Σύνοδο, έστω κι αν το Βατικανό επιμένει πως το ζήτημα είναι μόνο ένα από τα δευτερεύοντα που θα απασχολήσει τους επισκόπους.

Η ομιλία του Ποντίφικα στη λειτουργία για την έναρξη της Συνόδου είχε αρκετές αναφορές στο ζήτημα της ομοφυλοφιλίας, επαναλαμβάνοντας την πάγια θέση της Καθολικής Εκκλησίας στο ζήτημα.

«Μία Εκκλησία με τις πόρτες κλειστές προδίδει τον εαυτό της και την αποστολή της», είπε ο Φραγκίσκος, λέγοντας πως *«ο άνθρωπος που σφάλλει πρέπει πάντα να βρίσκει κατανόηση και αγάπη»*.

«Το όνειρο του Θεού για το πιο εκλεκτό Του δημιούργημα, τον άνθρωπο, είναι να τον δει να ολοκληρώνεται στην ένωση αγάπης άνδρα και γυναίκας», τόνισε.

Σε άλλο σημείο υπογράμμισε το «πραγματικό νόημα της ένωσης και της ανθρώπινης σεξουαλικότητας στο σχέδιο του Θεού», σαφής αναφορά στον γάμο ετερόφυλων ζευγαριών.

Δημοσκόπηση: Υπέρ της παραμονής στην Ε.Ε. οι Βρετανοί

Ψήφο των Βρετανών για παραμονή στους κόλπους της Ευρωπαϊκής Ένωσης και με μεγάλη διαφορά «βγάζει» δημοσκόπηση της εταιρείας ComRes για την εφημερίδα ***«Daily Mail»***, που δημοσιεύθηκε προχθές Τρίτη.

Το 55% των ερωτηθέντων απάντησαν ότι, εάν διενεργείτο σήμερα το δημοψήφισμα που έχει υποσχεθεί η κυβέρνηση **Κάμερον**, θα ψήφιζαν υπέρ της παραμονής στην Ευρωπαϊκή Ένωση.

Το 36% των ερωτηθέντων είπαν ότι θα ψήφιζαν υπέρ της εξόδου από την ΕΕ, ενώ ποσοστό 8% εμφανίστηκε αναποφάσιστο, μικρότερο σε σχέση με προηγούμενες δημοσκοπήσεις, σύμφωνα με την ComRes.

STAR ESTATES
RESIDENTIAL & COMMERCIAL SALES
STAR LETTINGS
LETTINGS & PROPERTY MANAGEMENT
Η εγγυημένη λύση για την περιουσία σας
020 88291414 400/402 West Green Road, London N15, 3PX FAX: 020 8365 8422 020 8365 8877